

Žádost o informace ve smyslu zákona č. 106/1999 Sb.

Odesílatel: [redacted]

Příjemce: podatelna@muuo.cz

Věc: Žádost o informace ve smyslu zákona č. 106/1999 Sb.

Dobrý den,

žádám o zveřejnění těchto informací:

- 1) Kopie všech znaleckých posudků, všech odborných vyjádření, které má město k dispozici na Janderovu vilu, kterou vlastní.
- 2) Kopie všech dokumentů dokladujících náklady, které město od svého nákupu do dnešního dne (dnes 29.12.2021) do nemovitosti (Janderovo vily) vložilo.

Ve smyslu § 17 odst. 3 zákona č. 106/1999 Sb. žádám o potvrzení předpokládané výše úhrady nákladů, budou-li účtovány. Informace i rozhodnutí a případné výzvy k této žádosti žádám poskytnout v elektronické formě a zaslat prostřednictvím e-mailu: [redacted]

Za poskytnutí informací a doplnění na městský web předem děkuji.



Citát této žádosti: „Demokracie není panováním, nýbrž prací k zabezpečení spravedlnosti. A spravedlnost je matematika humanity.“ – Tomáš Garrigue Masaryk

MěÚ Ústí nad Orlicí

Doručeno: 29.12.2021 14:20:16

Č.j.: MUUO/52233/2021/MPO/

listy: 1 přílohy: 0 list.příloh: 0

druh příloh:

Sp.znak:

Sk.znak/lhůta:



ust11p21j001rh

Žádost o informace ve smyslu zákona č. 106/1999 Sb.

Odesílatel: [redacted]

Příjemce: podatelna@muuo.cz

Dobrý den,

žádám o zveřejnění těchto informací:

1) Všechny žádosti k dispozici s obcí vlastněnou nemovitostí Janderovou vilou, čp. 312 v Lukešově ulici (tj. žádosti o prodej, pronájem, podnájem, atd.) v termínu od 1.1. 2014 do dnešního dne (30.12.2021).

2) Demoliční výměr (existuje-li) k této nemovitosti.

Ve smyslu § 17 odst. 3 zákona č. 106/1999 Sb. žádám o potvrzení předpokládané výše úhrady nákladů, budou-li účtovány. Informace i rozhodnutí a případné výzvy k této žádosti žádám poskytnout v elektronické formě a zaslat prostřednictvím e-mailu: [redacted]

Za poskytnutí informací a doplnění na městský web předem děkuji.



Citát této žádosti: „Demokracie pravá spočívá v mravnosti.“ – Tomáš Garrigue Masaryk

MěÚ Ústí nad Orlicí

Doručeno: 30.12.2021 06:58:58

Č.j.: MUUO/52311/2021/MPO/

listy: 1 přílohy: 0 list.příloh: 0

druh příloh:

Sp.znak:

Sk.znak/lhůta



ustirup21j001s2

Vaše č.j.:
ze dne: 29.12.2021, 30.12.2021

Naše č.j.: MUUO/52233/2021/PAM/ma
Číslo spisu:
Poč. listů: 1
Poč. příloh: 8
Poč. lis. př.: 8

Vyřizuje: Mgr. Garbieta Mánková
Tel: 465 514 222
E-mail: mankova@muuo.cz
Datum: 12.01.2022
Místo: Ústí nad Orlicí



Odpověď na žádost o informace podle zákona č. 106/1999 Sb., o svobodném přístupu k informacím, ve znění pozdějších předpisů



na základě Vašich žádostí o informace ve smyslu zákona č. 106/1999 Sb., o svobodném přístupu k informacím, ve znění pozdějších předpisů, doručených dne 29.12.2021 a 30.12.2021 na podatelnu Městského úřadu Ústí nad Orlicí týkajících se dokumentů vlastněných městem Ústí nad Orlicí k nemovitosti č.p. 312, v ulici Lukesově, Ústí nad Orlicí (tzv. Janderova vila), Vám sděluji následující informace:

- 1) Kopie všech znaleckých posudků, všech odborných vyjádření, které má město k dispozici na Janderovu vilu, kterou vlastní
 - Znalecký posudek č. 2281/451/10/97, ze dne 23.10.1997, vypracovaný Ing. Rudolfem Jungerem
 - Předběžný propočet nákladů na rekonstrukci (stavební úpravy) domu č.p. 312, Lukesova, Ústí nad Orlicí, ze dne 27.11.2020, vypracovaný Ing. arch. Vladimírem Šolcem a Ing. Jiřím Šnejdrem
- 2) Kopie všech dokumentů dokládajících náklady, které město od svého nákupu do dnešního dne (29.12.2021) do nemovitosti (Janderovy vily) vložilo
 - Kupní smlouva ze dne 7.7.2014 ve výši 1.000.000,- Kč
 - Nouzové otevření dveří, faktura č. 201822, ze dne 23.3.2018 ve výši 1.694,- Kč
 - Zabezpečení domu proti vniknutí a odčerpání vody od kotlů, faktura č. 99, ze dne 3.12.2018 ve výši 8.440,- Kč
 - Odčerpání vody ze sklepa, faktura č. 3422, ze dne 3.4.2019 ve výši 885,- Kč
 - Projektová dokumentace na demolici objektu č.p. 312 v ulici Lukesova, Ústí nad Orlicí, faktura č. 2021028, ze dne 16.7.2021 ve výši 58.322,- Kč

- 3) Všechny žádosti k dispozici s obcí vlastněnou nemovitostí Janderovou vilou, čp. 312 v Lukesově ulici (tj. žádosti o prodej, pronájem, podnájem atd.) v termínu od 1.1.2014 do dnešního dne (30.12.2021)
- Město Ústí nad Orlicí neobdrželo doposud žádnou žádost o prodej, pronájem nebo podnájem nemovitostí č.p. 312 v Lukesově ulici, Ústí nad Orlicí
- 4) Demoliční výměr (existuje-li) k této nemovitosti
- Souhlas s odstraněním stavby č.j. MUUO/18935/2021/SÚ/Ma, ze dne 2.9.2021 včetně Závazného stanoviska č.j. MUUO/27657/2021/ŽP/vel, ze dne 16.7.2021

S pozdravem

Mgr. Gabriela Mánková v. r.
tajemnice MěÚ

Přílohy:

1. Znalecký posudek č. 2281/451/10/97, ze dne 23.10.1997
2. Předběžný propočet nákladů na rekonstrukci (stavební úpravy) domu č.p. 312, Lukesova, Ústí nad Orlicí, ze dne 27.11.2020
3. Kupní smlouva ze dne 7.7.2014
4. Faktura č. 201822, ze dne 23.3.2018
5. Faktura č. 99, ze dne 3.12.2018
6. Faktura č. 3422, ze dne 3.4.2019
7. Faktura č. 2021028, ze dne 16.7.2021
8. Souhlas s odstraněním stavby, č.j. MUUO/18935/2021/SÚ/Ma, ze dne 2.9.2021, Závazné stanovisko, č.j. MUUO/27657/2021/ŽP/vel, ze dne 16.7.2021

Ing. Junger Rudolf, Terezy Novákové 1304 Litomyšl 57001
tel : 0464 612788, 612789
fax : 0464 612788
znalec v oboru
ekonomika odv. ceny a odhady nemovitostí
stavebnictví odv. stavby obytné

Znalecký posudek

č.2281/451/10/97

o charakteru přestavby nemovitosti domu čp. 312 na Lukesově ulici
v Ústí nad Orlicí, dle § 8 odst. 1 zákona číslo 87/1991 Sb., o
mimosoudních rehabilitacích

Posudek obsahuje celkem deset stran textu včetně obálky a
je vypracován ve třech vyhotoveních, z nichž dvě obdrží ob-
jednavatel a jedno zůstane v archivu znalce.

V Litomyšli dne : 23.10.1997

1. Podklady pro vypracování posudku

1.1.1. Úvod

1.1.1.1. Oprávněná osoba - Taťana Junková, Oatlands, NSW, 4 Quentin Place, Australia

1.1.1.2. Povinná osoba - Městský úřad Ústí nad Orlicí

1.1.1.3. Účel posudku - určení charakteru přestavby dle § 8 odst. 1 zákona číslo 87/1991 Sb., o mimosoudních rehabilitacích

1.2. Podklady písemné

1.2.1. Místopřísežné prohlášení p. T. Junkové ze dne 3.4.1997

1.2.2. Usnesení Okresního soudu v Ústí nad Orlicí č. T 93/49-10 a 93/49-11 ze dne 15.3.1949

1.2.3. Usnesení Lidového soudu v Ústí nad Orlicí č. T 93/49-20 ze dne 5.5.1953

1.2.4. Osvědčení o národní spolehlivosti MNV v Luži ze dne 3.12.1945

1.2.5. Výpis z pozemkové knihy č. kn. vložky 425 a 312

1.2.6. Stavební povolení plynovodní přípojky, plynofikace a rekonstrukce domu čp. 312, vydané MÚ v Ústí nad Orlicí č.j. výst. 487/332/92/Ko ze dne 28.4.1992

1.2.7. Kolaudační rozhodnutí plynofikace a rekonstrukce z 1.2.1993 č.j. výst. 30/332/93/Ko MÚ v Ústí nad Orlicí

1.2.8. Geometrický plán číslo zak. 08-54-920/125-3 ze dne 19.10.1954

1.3. Prohlídka zaměření nemovitosti

Místní šetření bylo provedeno dne 21.10. a 23.10. 1997 za přítomnosti zástupce MÚ v Ústí nad Orlicí.

1.4. Použité oceňovací podklady

Znalecký standard publikovaný v Soudním inženýrství 2/1993

2. Vlastní nález

1. Stav ke dni odnětí

Jedná se o rodinnou vilu číslo popisné 312 na Lukesově ulici v Ústí nad Orlicí.

Objekt je třípodlažní, plně podsklepený. Stavba byla postavena na betonových základech prokládaných kamenem s izolací proti zemní vlhkosti. Obvodové zdivo je vyzděno na tl. 50 cm. Stropy jsou klenbové do I nosičů a s rovným podhledem, krov je stanový s krytinou z azbestocementových šablon na bednění. Oplechování je provedeno z pozinkovaného plechu. Vnitřní omítky jsou provedeny vápenné hladké, venkovní jsou stříkané s kamenným obkladem. Okna jsou osazena dřevěná dvojitá, dveře jsou osazeny rámové náplňové. Na podlahách obytných místností jsou položeny parkety, ve vedlejších místnostech jsou dlažby. Vnitřní obklady jsou instalovány v sociálním zařízení a kuchyni. K ohřevu pokrmů je instalován sporák, vytápění je kamny na pevná paliva. Do objektu je zaveden světelný i motorový el. proud.

K datu odnětí byl objekt ve velmi dobrém technickém stavu.

2. Stav ke dni vydání

V nemovitosti se ke dni vydání nachází Dům mládeže. Půdorysný tvar budovy i celková kubatura zůstaly nezměněny. Na nemovitosti byla prováděna běžná údržba, která spočívala i ve výměně části zdiva za původní dřevěnou verandu, ve zřízení plynového ústředního topení, nových instalacích, osazení nových zařizovacích předmětů a položení nových podlah.

3. Vlastní posudek

POSOUZENÍ PRVKŮ DLOUHODOBÉ ŽIVOTNOSTI (PDŽ)

| | | | |
|----------------|---------------------|---|---|
| Označení PDŽ : | Původní konstrukce | - | A |
| | Vyměněná konstrukce | - | B |
| | Nová konstrukce | - | C |

3.3.1. Základy

| | | |
|---|---|----------|
| A | : $0.80 * 0.80 * (22.75 * 2 + 16.05 * 2 + 19.45 * 2) = 74.56 \text{ m}^3$ | 100.00 % |
| B | : | 0.00 % |
| C | : | 0.00 % |

3.3.2. Zdivo

| | | |
|---|---|---------|
| A | : $2.20 * 0.60 * (18.85 * 2 + 14.70 * 2 + 18.25 * 2) + 3.40 * 0.50 * (22.75 * 2 + 16.05 * 2 + 19.45 * 2) + 2.90 * 0.50 * (22.75 * 2 + 14.70 * 2 + 19.45 * 2) - 1.80 * 0.50 * 5.45 = 494.90 \text{ m}^3$ | |
| | = $53,68 \text{ m}^3$ | 97.54 % |
| B | : $1.80 * 0.50 * 5.45 = 4.91 \text{ m}^3$ | 2.46 % |
| C | : | 0.00 % |

3.3.3. Stropy

| | | |
|---|--|----------|
| A | : $15.30 * 18.85 + 15.30 * 19.45 + 6.10 * 1.30 + 1.55 * 6.30 + 5.55 * 1.80 + 15.30 * 19.45 + 1.30 * 6.10 + 6.30 * 1.55 = 928.96 \text{ m}^2$ | 100.00 % |
| B | : | 0.00 % |
| C | : | 0.00 % |

3.3.4. Krov

| | | |
|---|--|----------|
| A | : $15.30 * 19.45 + 1.55 * 6.30 + 1.30 * 6.10 = 315.28 \text{ m}^2$ | 100.00 % |
| B | : | 0.00 % |
| C | : | 0.00 % |

3.3.5. Schodiště

| | | | |
|---|---|-------|----------|
| A | : | | 100.00 % |
| B | : | | 0.00 % |
| C | : | | 0.00 % |

VÝPOČET VÁŽENÉHO PRŮMĚRU

1. Dle přílohy č. 1 vyhlášky č. 393/1991 Sb.

| znak | konstrukce a vybavení | A původní | B nové místo původní | C nové |
|-------|-----------------------|-----------------------|----------------------------|----------------------|
| 2.1. | základy | 10.30/100 % 10.30 | 10.30/0.00 % 0.00 | 10.30/0.00 % 0.00 |
| 3.1.d | zdivo | 49.02/97.54% 47.81 | 49.02/2.46 % 1.21 | 49.02/0.00 % 0.00 |
| 4.1.b | stropy | 17.23/100 % 17.23 | 17.23/0.00 % 0.00 | 17.23/0.00 % 0.00 |
| 5.2. | krov | 19.01/100 % 19.01 | 19.01/0.00 % 0.00 | 19.01/0.00 % 0.00 |
| 12.4. | schody | 4.44/100 % 4.44 | 4.44/0.00 % 0.00 | 4.44/0.00 % 0.00 |
| | CELKEM | 98.79 | 1.21 | 0.00 |
| | PODÍL Z CELKU % | 98.79 | 1.21 | 0.00 |

2. Dle přílohy č. 3 vyhlášky č. 393/1991 Sb.

| znak | konstrukce a vybavení | A původní | B nové místo původní | C nové |
|-------|-----------------------|-----------------------|----------------------------|----------------------|
| 2.1. | základy | 8.36/100 % 8.36 | 8.36/0.00 % 0.00 | 8.36/0.00 % 0.00 |
| 3.1. | zdivo | 65.42/97.54% 63.81 | 65.42/2.46 % 1.61 | 65.42/0.00 % 0.00 |
| 4.3. | stropy | 10.95/100 % 10.95 | 10.95/0.00 % 0.00 | 10.95/0.00 % 0.00 |
| 5.1. | krov | 6.91/100 % 6.91 | 6.91/0.00 % 0.00 | 6.91/0.00 % 0.00 |
| 19.4. | schody | 8.36/100 % 8.36 | 8.36/0.00 % 0.00 | 8.36/0.00 % 0.00 |
| | CELKEM | 98.39 | 1.61 | 0.00 |
| | PODÍL Z CELKU % | 98.39 | 1.61 | 0.00 |

3. Dle platného cen. předpisu

| znak | konstrukce a vybavení | A původní | B nové místo původní | C nové |
|------|-----------------------|-----------------------|----------------------------|----------------------|
| | základy | 15.00/100 % 15.00 | 15.00/0.00 % 0.00 | 15.00/0.00 % 0.00 |
| | zdivo | 42.50/97.54% 41.45 | 42.50/2.46 % 1.05 | 42.50/0.00 % 0.00 |
| | stropy | 20.00/100 % 20.00 | 20.00/0.00 % 0.00 | 20.04/0.00 % 0.00 |
| | krov | 15.00/100 % 15.00 | 15.00/0.00 % 0.00 | 15.00/0.00 % 0.00 |
| | schody | 7.50/100 % 7.50 | 7.50/0.00 % 0.00 | 7.50/0.00 % 0.00 |
| | CELKEM | 98.95 | 1.05 | 0.00 |
| | PODÍL Z CELKU % | 98.95 | 1.05 | 0.00 |

4. Srovnání jednotlivých variant

| | A původní | B nové místo původní | C nové |
|--|--------------|----------------------------|-----------|
| Ocenění dle přílohy č. 1 vyhl. č.393/91 | 98.79 % | 1.21 % | 0.00 % |
| Ocenění dle přílohy č. 3 vyhl. č.393/91 | 98.39 % | 1.61 % | 0.00 % |
| Ocenění dle pl. cen. předpisu | 98.95 % | 1.05 % | 0.00 % |
| PRŮMĚR | 98.71 % | 1.29 % | 0.00 % |

VÝPOČET OBESTAVĚNÉHO PROSTORU

Výpočet obestavěného prostoru dle ČSN 734055 :

$$Op = Oz + Os + Ov + Ot$$

1. Stav ke dni odnětí

$$Oz = 0.80 * 0.80 * (22.75 * 2 + 16.05 * 2 + 19.45 * 2) = 74.56 \text{ m}^3$$

$$Os = 2.50 * (15.30 * 18.85) = \dots\dots\dots 288.41 \text{ m}^3$$

$$Ov = 7.00 * (15.30 * 19.45 + 6.10 * 1.30 + 1.55 * 6.30 + 5.55 * 1.80) = \dots\dots\dots 2276.89 \text{ m}^3$$

$$Ot = 2.58 * (15.30 * 19.45 + 1.55 * 6.30 + 1.30 * 6.10) = 813.42 \text{ m}^3$$

$$Op = 74.56 + 288.41 + 2276.89 + 813.42 = 3\,453.28 \text{ m}^3$$

2. Stav ke dni vydání

$$Oz = 0.80 * 0.80 * (22.75 * 2 + 16.05 * 2 + 19.45 * 2) = 74.56 \text{ m}^3$$

$$Os = 2.50 * (15.30 * 18.85) = \dots\dots\dots 288.41 \text{ m}^3$$

$$Ov = 7.00 * (15.30 * 19.45 + 6.10 * 1.30 + 1.55 * 6.30 + 5.55 * 1.80) = \dots\dots\dots 2276.89 \text{ m}^3$$

$$O_t = 2.58 * (15.30 * 19.45 + 1.55 * 6.30 + 1.30 * 6.10) = 813.42 \text{ m}^3$$

$$O_p = 74.56 + 288.41 + 2276.89 + 813.42 = 3\,453.28 \text{ m}^3$$

REKAPITULACE A ZÁVĚR

Výše provedenými výpočty podle jednotlivých variant bylo zjištěno :

A) původních, stavebními pracemi vůbec nedotčených prvků dlouhodobé životnosti je na objektu v současné době 98.71 %

B) prvků dlouhodobé životnosti, jež jsou jako nové na místě původních je 1.29 %

C) prvků dlouhodobé životnosti zcela nových jsou 0.00 %

Obestavěný prostor původní a současné nemovitosti je shodný.



Ing. Junger Rudolf
Terezy Novákové 1304
57001 Litomyšl

znalec v oboru
Stavebnictví odv. stavby obytné
Ekonomika odv. ceny a odhady nemovitostí

Znalecká doložka

Znalecký posudek jsem podal jako znalec jmenovaný rozhodnutím Krajského soudu ze dne 18.12.1991 č.j. Spr. 1975/91 pro základní obor Ekonomika odvětví 3 ceny a odhady nemovitostí, Stavebnictví odv. stavby obytné. Znalecký úkon je zapsán pod pořadovým číslem 2281/451/10/97 znaleckého deníku.

Znalečné a náhradu nákladů účtuji podle připojené likvidace na základě dokladu číslo 2281/451/10/97.

Ing. Junger Rudolf
Terezy Novákové
57001 Litomyšl

**PŘEDBĚŽNÝ PROPOČET NÁKLADŮ NA REKONSTRUKCI (STAVEBNÍ ÚPRAVY) DOMU č.p. 312,
LUKESOVA – ÚSTÍ NAD ORLICÍ**

(obestavěný prostor = cca 3.455 m3, dle Znaleckého posudku č.2281/451/10/97,
zpracovatel Ing. Rudolf Junger dne 23.10.1997)

● 1.PP – SUTERÉN A KONSTRUKCE ZÁKLADŮ :

Předpokládaný účel využití : technické místnosti, zázemí objektu

Obestavěný prostor : 795 m3

Předpokládané náklady na rekonstrukci : 4.000 Kč/m3 x 795 = 3.180.000,-Kč

● 1.NP :

Předpokládaný účel využití : sociální kavárna a toalety přístupné pro návštěvníky parku

Obestavěný prostor : 1220 m3

Předpokládané náklady na rekonstrukci : 6.500 Kč/m3 x 1220 = 7.930.000,- Kč

● 2.NP :

Předpokládaný účel využití : administrativa , zasedací místnost, archiv písemností

Obestavěný prostor : 1055 m3

Předpokládané náklady na rekonstrukci : 6.000 Kč/m3 x 1055 = 6.330.000,- Kč

● PODKROVÍ (využitelné) :

Předpokládaný účel využití : multifunkční – zateplené čisté prostory

Obestavěný prostor : 385 m3

Předpokládané náklady na rekonstrukci : 6.000 Kč/m3 x 385 = 2.310.000,- Kč

CELKOVÁ ČÁSTKA NA REKONSTRUKCI OBJEKTU : 19.750.000,- Kč bez DPH 21%

DPH (základní sazba 21%) : 4.147.500,- Kč bez DPH 21%

CELKOVÁ ČÁSTKA NA REKONSTRUKCI OBJEKTU : 23.897.500,- Kč vč. DPH 21%

(nezahrnuje venkovní úpravy – zahradu, oplocení apod.)

V Hradci Králové, dne 27.11.2020, zpracoval: Ing. arch. Vladimír Šolc, Ing. Jiří Šnejdr





Kupní smlouva

uzavřená podle ust. § 2079 a násl. zákona č. 89/2012 Sb., občanský zákoník

Smluvní strany:

prodávající:



- na straně jedné jako prodávající

a

kupující: **Město Ústí nad Orlicí, IČ: 00279676**
se sídlem Sychrova 16, Ústí nad Orlicí, 562 24
zastoupené panem Petrem Hájkem, starostou města
číslo účtu: 19-420611/0100

- na straně druhé jako kupující

uzavírají tuto kupní smlouvu:

I.

Prodávající je vlastníkem p.p.č. 432/5 – ostatní plocha o výměře 540 m² a st.p.č. 411 - zastavěná plocha a nádvoří o výměře 334 m², součástí st.p.č. 411 je budova s číslem popisným 312 - stavba občanského vybavení, vše v obci a katastrálním území Ústí nad Orlicí.

II.

Předmět prodeje

Prodávající prodává a do vlastnictví kupujícího odevzdává nemovité věci uvedené v čl. I. této smlouvy.

III.

Kupní cena

Celková kupní cena je smluvními stranami dohodnuta ve výši **1.000.000 Kč** (slovy: Jedenmilion korun českých).

Kupní cena za prodej p.p.č. 432/5 činí 172.800 Kč a kupní cena za prodej st.p.č. 411 činí 827.200 Kč (z toho kupní cena součástí st.p.č. 411 budovy s číslem popisným 312 činí 638.490 Kč).

Část kupní ceny ve výši 960.000 Kč bude kupujícím uhrazena na účet prodávajícího uvedený v záhlaví této smlouvy pod variabilním symbolem 279676 nejpozději do 15 dnů ode dne doručení vyrozumění katastrálního úřadu o skutečnosti, že byl vklad vlastnického práva do katastru nemovitostí proveden.

Část kupní ceny ve výši 40.000 Kč bude kupujícím uhrazena na účet příslušného finančního úřadu nejpozději do 10 dnů ode dne, kdy prodávající předloží kupujícím kopii daňového přiznání k dani z nabytí nemovitých věcí opatřenou ověřovacím razítkem finančního úřadu. Takto specifikovanou kopii daňového přiznání je prodávající povinen předat kupujícím v jeho sídle uvedeném v záhlaví této smlouvy.

Prodávající prohlašuje, že na předmětu prodeje neváznou dluhy, věcná břemena, nájemní smlouvy, zástavní práva nebo jiné povinnosti a že v budově č.p. 312 není evidováno žádné sídlo právnické či fyzické osoby ani trvalý pobyt fyzické osoby.

Prodávající nemovité věci prodává a kupující nemovité věci do svého vlastnictví přijímá ve stavu v jakém stojí a leží včetně všech součástí a příslušenství, se všemi právy a povinnostmi s nimi spojenými.

Kupující je obeznámen se stavem prodáváných nemovitých věcí a nemovité věci v tomto stavu do svého vlastnictví přijímá a kupuje.

V.

Veškeré náklady spojené se sepsáním a úplným provedením této smlouvy nese každá smluvní strana samostatně. Daň z převodu nemovitosti zaplatí prodávající. Poplatek za rozhodnutí o vkladu vlastnického práva do katastru nemovitostí zaplatí kupující.

Smluvní strany se zavazují vzájemně si poskytnout veškerou nutnou součinnost vyžadovanou k provedení vkladu vlastnického práva podle této smlouvy do katastru nemovitostí. Smluvní strany vyvinou veškeré úsilí ke splnění této smlouvy a zavazují se, pokud to bude nutné podle výzvy nebo rozhodnutí Katastrálního úřadu, doplnit nebo změnit tuto smlouvy nebo uzavřít novou smlouvu, která naplní účel této smlouvy.

Do doby provedení vkladu vlastnictví podle této smlouvy jsou obě strany svými projevy vůle vázány a zavazují se bez souhlasu druhé strany nepřevést předmětné nemovitosti na třetí osobu ani je jakkoliv zatížit.

Podání návrhu na zahájení řízení o povolení vkladu vlastnického práva do katastru nemovitostí zajistí kupující.

VI.

Prodávající souhlasí se zpracováním a uchováním svých osobních údajů kupujícím. Tento souhlas prodávající poskytuje na dobu 10 let a současně se zavazuje, že po tuto dobu souhlas se zpracováním svých údajů neodvolá.

VII.

K uzavření této smlouvy dalo souhlas Zastupitelstvo města Ústí nad Orlicí na základě ustanovení § 85 zákona č. 128/2000 Sb., o obcích (obecní zřízení), ve znění pozdějších předpisů, dne 23.06.2014 usnesením č. 656/23/ZM/2014.

VIII.

Tato smlouva nabývá platnosti dnem podpisu všemi účastníky.

Případná neplatnost nebo neúplnost některého ustanovení této smlouvy způsobuje neúčinnost ostatních ujednání této smlouvy, neboť smluvní strany považují všechna ustanovení za vzájemně neoddělitelná.

Vzájemná práva a povinnosti účastníků v této smlouvě výslovně neupravená se řídí příslušnými právními předpisy, zejména občanským zákoníkem.

Tato kupní smlouva je vyhotovena ve čtyřech originálech, pro stranu prodávající a pro katastrální úřad po jednom vyhotovení a pro kupujícího po dvou výtiscích.

IX.

Účastníci smlouvy po jejím přečtení výslovně prohlašují, že byla sepsána na základě jejich pravé, vážné a svobodné vůle, nikoli v tísní a za nápadně nevýhodných podmínek a na důkaz toho připojují své podpisy.

V *Prage* dne: *22.7.2014*

V Ústí nad Orlicí dne 07.07.2014

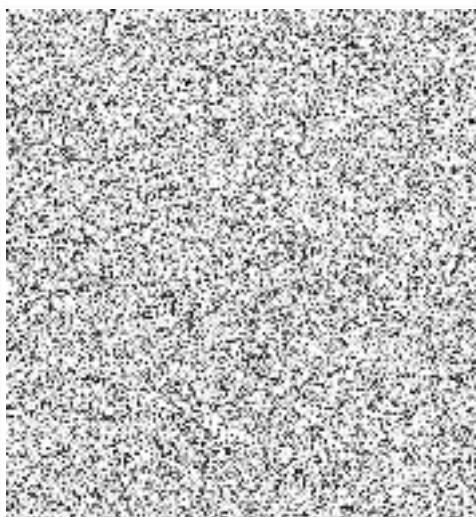



FEST zámečnictví Vlastimil Kameník

Popradská 1291, provozovna Třebovská 478
562 06 Ústí nad Orlicí
tel. 603 813 708
IČO 49311051 DIČ CZ5512232000

Faktura č. 201822

Faktura - daňový doklad

Odběratel

Jméno Město Ústí n.Orlicí Sychrova 16 zas.fa.DĚMOS spol.s r.o
Adresa Chodská 1115
PSČ 562 06 Ústí nad Orlicí
Telefon
IČO 002 79 676
DIČ CZ 00279676

Datum

Vystavení 23.3.2018
Zdanitel. plnění 23.3.2018
Splatnosti 3.4.2018

Objednávka č. Hojsler
Vystavil Kameník

| Množ. | Popis | Cena / ks | Sazba DPH | DPH | Cena celkem |
|-------|---|-----------|-----------|-----------|-------------|
| | Nouzové otevření dveří-bývalý DDM ul.Lukesova č.p.312. | | | | |
| 1 | nouzové otevření dveří | 700,00 Kč | 21% | 147,00 Kč | 847,00 Kč |
| 1 | zámek,vložka | 450,00 Kč | 21% | 94,50 Kč | 544,50 Kč |
| 1 | demontáž,montáž | 250,00 Kč | 21% | 52,50 Kč | 302,50 Kč |
| | cena dohodou: | | | | |

Způsob platby

- Hotově
 Šekem
 Kredit. kartou
 Bankovním převodem

Číslo účtu / kód banky 2500218531/2010
Var.sym.je č.faktury

Rozpis DPH:

| Sazba | Základ | Daň |
|------------------------|-------------|--------------------|
| 15% | | |
| 21% | 1 400,00 Kč | 294,00 Kč |
| CELKEM K ÚHRADĚ | | 1 694,00 Kč |

Firma je zapsána u Okresního živnostenského úřadu v Ústí nad Orlicí pod j.č.230/16348/101.ev.č.361100-8485-01, rejstr.č.16348

fakturoval



převzal :

FEST-zámečnictví
Vlastimil Kameník
Popradská 1291, 562 06 Ústí n. O.
provozovna - Třebovská 478
IČO 49311051 DIČ: CZ5512232000
MOB 603 813 708

Faktura

číslo: 99

Dodavatel :

TRUHLÁŘSTVÍ

Radek Fröhde

Záměl 192, 517 43 POTŠTEJN

IČ : 69844330 DIČ : CZ7812043393

Peněžní ústav : ČSOB

Číslo účtu : 272191285/0300

Telefonní číslo : 776 743 427

Nejsem plátce DPH

Odběratel :

MĚSTO ÚSTÍ N. ORLICÍ
Sychrova 16
zastoupená firmou ZEMAG, spol. s r.o.
Lindáská 1115 502 06 Ústí n. Orlicí
IČ: 00270076

IČ:

DIČ:

Platební podmínky :

Den vystavení : 3.12.2018

Datum splatnosti :

Způsob úhrady převodem

| Název | cena za jednotku | počet ks / hodin | cena celkem |
|---|------------------|------------------|--------------------|
| Účtujeme za zabezpečení domu proti vniknutí, odstranění střeptů z oken a odčerpání vody od kotelů Dům Mládeže, Ústí nad Orlicí. | | | |
| Příprava : | | | 950,00 Kč |
| Odstranění střeptů z oken a odvoz do sběr. dvora : | 190,00 Kč | 8 | 1 520,00 Kč |
| Odčerpání vody od kotelů : | 190,00 Kč | 4 | 760,00 Kč |
| Zabezpečení proti vniknutí : | 190,00 Kč | 24 | 4 560,00 Kč |
| Materiál : spojovací mat. | | | 150,00 Kč |
| centrála | | | 500,00 Kč |
| CELKEM K ÚHRADĚ | | | 8 440,00 Kč |



FAKTURA - DAŇOVÝ DOKLAD

číslo 3422

| | | | |
|---|--|--|--|
| dobavatel IČ 11148233 DIČ CZ510607022 č.j.230/0123/101 ze 28.9.1992 Dostálek René - Renča Nová 1334 tel 603736451 562 06 ÚSTÍ NAD ORLICÍ peněžní ústav GE Capital Bank. číslo účtu ▶ 1061839664/0600 | | variabilní symbol ▶ 3422 konstantní symbol 0308 specifický symbol částka ▶ =885,00 Kč objednávka telefonicky číslo odběratele 00133 | |
| příjemce Město Ústí nad Orlicí Sychrova 16 zastopená Firmou TEPVOS 562 01 ÚSTÍ NAD ORLICÍ | | odběratel IČ 00279676 DIČ CZ00279676 Město Ústí nad Orlicí Sychrova 16 zastopená Firmou TEPVOS 562 01 ÚSTÍ NAD ORLICÍ | |

 platební podmínky
 datum splatnosti ▶ 17.04.2019

 způsob úhrady převodním příkazem
 datum vystavení dokladu 03.04.2019
 datum uskutečnění plnění 03.04.2019

| položka | (ceny v Kč bez daně) | jednotková cena | množství | celková cena | DPH |
|---------|----------------------|-----------------|----------|--------------|-----|
|---------|----------------------|-----------------|----------|--------------|-----|

 Fakturujeme Vám, za odčerpání vody ze sklepního prostoru / kotelna /
 ul. Lukesova čp.312

| | | | | | |
|-----------------|--|--------|-----|--------|-----|
| práce | | 295.00 | 2.0 | 590.00 | 21% |
| přípravná práce | | 295.00 | 1.0 | 295.00 | 21% |
| celkem | | | | 885.00 | Kč |

režim přenesení daňové povinnosti

| sazba | bez daně | DPH | s daní | |
|----------|----------|------|--------|-----|
| základní | 885.00 | 0.00 | 885.00 | 21% |

k úhradě 885.00 Kč

daň odvede zákazník

 Počet stran 1
 Vystavil
 Telefon
 Fax

č



| | | | |
|---------------------|------------------|----------------------|--|
| | | Tepvos, spol. s r.o. | |
| Došlo: | | - 9 -04- 2019 | |
| Č.j.: | Skartační znak: | | |
| Počet listů: | Skartační číslo: | | |
| Počet listů příloh: | Spisový znak: | | |

FAKTURA - daňový doklad č.: 2021028

| | |
|---|---|
| Dodavatel: KOKULA s.r.o. Na Štěpnici 970 562 01 Ústí nad Orlicí Peněžní ústav: Komerční banka Číslo účtu: 8419980227/0100 IČ: 28784189 DIČ: CZ28784189 | Variabilní symbol: 2021028 Evidenční číslo daň. dokladu: 2021028 Konstantní symbol: HS-objednávka číslo: dle obj. Dodací list: SP21021 |
| Příjemce: Město Ústí nad Orlicí zastoupené Tepvos, spol. s r.o. Sychrova 16 562 04 Ústí nad Orlicí 4 | Odběratel: IČ: 00279676 DIČ: CZ00279676 Město Ústí nad Orlicí zastoupené Tepvos, spol. s r.o. Sychrova 16 562 04 Ústí nad Orlicí 4 |
| Způsob dopravy: Organ.jednotka: Místo určení: | Datum splatnosti: 30.7.2021 Forma úhrady: Převodní příkaz Datum vystavení faktury: 16.7.2021 Datum uskutečnění plnění: 16.7.2021 |

| Označení dodávky | % DPH | Množství | MJ | Cena/MJ | Cena celkem |
|---|-------|----------|----|----------------------------|------------------|
| Účtujeme Vám za projektovou dokumentaci na demolici objektu čp.312 v ulici Lukesova Ústí nad Orlicí | 21,00 | 1,00 | | 45500,00 | 45 500,00 |
| | | | | Celkem bez DPH : | 45 500,00 |
| Základ DPH 21 % : | | | | DPH 21 % : | 9 555,00 |
| | | | | Celkem k úhradě: Kč | 55 055,00 |

V případě pozdní úhrady bude účtován úrok ve výši 0,05 % denně !

042/0011 ORG 4312

ČÁSTKA 58 322,- Kč



Došlo:

dne: **19-07-2021**

č.j.:

FAKTURA - daňový doklad č.: 2021050

| | |
|--|---|
| Dodavatel: KOKULA s.r.o. Na Štěpnici 970 562 01 Ústí nad Orlicí Peněžní ústav: Komerční banka Číslo účtu: 8419980227/0100 IČ: 28784189 DIČ: CZ28784189 | Variabilní symbol: 2021050 Evidenční číslo daň.dokladu: 2021050 Konstantní symbol: HS-objednávk. číslo: dle obj. Dodací list: SP21044 |
| Příjemce: Město Ústí nad Orlicí zastoupené firmou Tepvos, spol. s r.o. Sychrova 16 562 01 Ústí nad Orlicí 1 | Odběratel: IČ: 00279676 DIČ: CZ00279676 Město Ústí nad Orlicí zastoupené firmou Tepvos, spol. s r.o. Sychrova 16 562 01 Ústí nad Orlicí 1 |
| Způsob dopravy: Organ.jednotka: Místo určení: | Datum splatnosti: 15.12.2021 Forma úhrady: Převodní příkaz Datum vystavení faktury: 1.12.2021 Datum uskutečnění plnění: 1.12.2021 |

| Označení dodávky | % DPH | Množství | MJ | Cena/MJ | Cena celkem |
|--|----------|----------|----|----------------------------|-----------------|
| Jčtujeme Vám 3 x PD akce : Demolice objektu čp 312, Ústí nad Orlicí | 21,00 | 3,00 | | 900,00 | 2 700,00 |
| | | | | Celkem bez DPH : | 2 700,00 |
| Základ DPH 21 % : | 2 700,00 | | | DPH 21 % : | 567,00 |
| | | | | Celkem k úhradě: Kč | 3 267,00 |

V případě pozdní úhrady bude účtován úrok ve výši 0,05 % denně !



| | |
|--|-----------------------------|
|  | Tepvos, spol. s r.o. |
| Došlo: | - 1 -12- 2021 |
| Č.j.: | Skartační znak: |
| Počet listů: | Skartační číslo: |
| Počet listů příloh: | Spisový znak: |

| | | | |
|--|------------------|------------------------------------|--|
|  | | Tepvos, spol. s r.o. str. 1 / 2 | |
| Došlo: | | - 2 -09- 2021 | |
| Č.j.: 1390/2021 | Skartační znak: | S | |
| Počet listů: 1 | Skartační lhůta: | 5 | |
| Počet listů příloh: 0 | Spisový znak: | 6.1.5. | |

Městský úřad Ústí nad Orlicí Stavební úřad

Č.j.: **MUOU/18935/2021/SÚ/Ma**
 Číslo spisu: 5614/2021
 Spisová značka: **SÚ-VOO-Ma/5614/2021**
 Poč. listů: 2
 Poč. příloh: 0
 Poč. lis. př.: 0

Oprávněná úř. osoba: **Marčík**
 Tel: 465 514 239 777 736 338
 E-mail: **marcik@muuo.cz**
 Datum: 2. září 2021
 Místo: Ústí nad Orlicí

Vlastník stavby

Město Ústí nad Orlicí, IČO: 00279676, Sychrova 16, 562 01 Ústí nad Orlicí 1 zastoupené na základě plné moci TEPVOS, spol. s r.o., IČO: 25945793, Královéhradecká 1566, 562 01 Ústí nad Orlicí 1

SOUHLAS S ODSTRANĚNÍM STAVBY

Dne 13.5.2021 ohlásil TEPVOS, spol. s r.o., IČO: 25945793, Královéhradecká 1566, 562 01 Ústí nad Orlicí 1, zastupující Město Ústí nad Orlicí, IČO: 00279676, Sychrova 16, 562 01 Ústí nad Orlicí 1 záměr odstranit stavbu: „objekt č.p.312 ul. Lukesova Ústí nad Orlicí“ na pozemku st. p. č. 411 v katastrálním území Ústí nad Orlicí.

Stavební úřad Městského úřadu Ústí nad Orlicí, jako stavební úřad příslušný podle § 13 odst. 1 písm. c) zákona č. 183/2006 Sb., o územním plánování a stavebním řádu (stavební zákon), v platném znění (dále jen "stavební zákon"), posoudil předložený záměr a podle ustanovení § 128 stavebního zákona vydává

souhlas

s odstraněním stavby: „objekt č.p.312 ul. Lukesova Ústí nad Orlicí“ na pozemku st. p. č. 411 v katastrálním území Ústí nad Orlicí, v rozsahu uvedeném v ohlášení.

Stavebnímu úřadu byla vlastníkem stavby předložena v souladu s § 128 odst. 1 stavebního zákona dokumentace bouracích prací, závazná stanoviska dotčených orgánů včetně dokladů prokazující vlastnické právo ke stavbě a vyjádření dotčených vlastníků veřejné dopravní a technické infrastruktury.

POUČENÍ

Vlastník stavby je povinen zajistit, aby odstranění stavby bylo provedeno stavebním podnikatelem. Stavbu, která k uskutečnění nevyžaduje stavební povolení, může její vlastník odstranit svépomocí, pokud zajistí provádění stavebního dozoru.

Při odstraňování stavby bude postupováno tak, aby nebyla ohrožena bezpečnost zdraví a života osob dle zvláštních předpisů a okolí nebylo touto činností a jejími důsledky obtěžováno zbytečně nebo nad přípustnou míru.

č. j.: MUUO/18935/2021/SÚ/Ma
SÚ-VOO-Ma/5614/2021
č. spisu: 5614/2021
spis. zn.: SÚ-VOO-Ma/5614/2021

str. 2 / 2

Tento souhlas nabývá právních účinků dnem doručení vlastníkovi a lze jej přezkoumat v přezkumném řízení, které lze zahájit do 1 roku ode dne, kdy tento souhlas nabyl právních účinků. Rozhodnutí ve věci v přezkumném řízení v prvním stupni nelze vydat po uplynutí 15 měsíců ode dne, kdy souhlas nabyl právních účinků.

Petr Marčík
vedoucí stavebního úřadu



MĚSTSKÝ ÚŘAD
stavební úřad
Ústí nad Orlicí
-3-

Doručí se:

Vlastník stavby (doporučeně, do vlastních rukou)

TEPVOS, spol. s r.o., Královéhradecká 1566, 562 01 Ústí nad Orlicí 1, DS: PO, 5guvxxa
Město Ústí nad Orlicí, Sychrova 16, 562 01 Ústí nad Orlicí 1, DS: OVM, bxcbwmg

Dotčené orgány:

Městský úřad Ústí nad Orlicí, odbor ŽP, Sychrova 16, 562 24 Ústí nad Orlicí

Na vědomí (doporučeně)



adresa: Sychrova 16, 562 24 Ústí nad Orlicí
tel.: +420 465 514 111
fax: +420 465 525 563

IČ: 00279676 DIČ: CZ00279676
email: podatelna@muno.cz
web: <http://www.ustinadorlici.cz>

bankovní spojení:
KB Ústí nad Orlicí, č.ú.: 19-420611/0100
ID datové schránky: bxcbwmg

Městský úřad Ústí nad Orlicí
Odbor životního prostředí

Vaše č.j.:
Ze dne:

Poř.č. 38

Naše č.j.: **MUOU/27657/2021/ŽP/vel**
Číslo spisu: ZP-OH 4688/2021
Poč. listů: 2
Poč. příloh: 0
Poč. lís. př.: 0

Vyřizuje: Lenka Velínská
Tel: 465 514 263
E-mail: velinska@muuo.
Datum: 16.07.2021
Místo: Ústí nad Orlicí

ZÁVAZNÉ STANOVISKO

Městský úřad Ústí nad Orlicí jako příslušný orgán veřejné správy v oblasti odpadového hospodářství věcně příslušný podle ustanovení § 146 odst. 3 písm a) zákona č. 541/2020 Sb., o *(dále jen zákon o odpadech)*, místně příslušný podle ustanovení § 11 odst. 1 písm. b) zákona č. 500/2004 Sb., správní řád, ve znění pozdějších předpisů *(dále je správní řád)*, v souladu s ustanovením § 149 odst. 1 správního řádu a § 4 odst. 2 písm. a) zákona č. 183/2006 Sb., o územním plánování a stavebním řádu (stavební zákon), ve znění pozdějších předpisů *(dále jen stavební zákon)* na základě žádosti o vydání závazného stanoviska z hlediska nakládání s odpady k odstranění stavby podléhající ohlášení nebo povolení podle stavebního zákona, vydává pro investora demoličního záměru, **Město Ústí nad Orlicí, IČ 00279676, se sídlem Sychrova 16, 562 24 Ústí nad Orlicí**, toto souhlasné závazné stanovisko ke stavbě:

Název stavby: Demolice objektu čp. 312 v ulici Lukesova v Ústí nad Orlicí

Investor : Město Ústí nad Orlicí

Pozemky dotčené stavbou: st.p.č. 411 v k.ú. Ústí nad Orlicí

Zpracovatel PD: Ing. Michal Kokula

Předložená dokumentace: DBP

Podmínky závazného stanoviska:

O odpadech vznikajících v průběhu stavby a způsobu jejich odstranění nebo využití bude původcem vedena průběžná evidence o odpadech a způsobech nakládání s nimi v rozsahu stanoveném zákonem o odpadech a prováděcím právním předpisem, kterou investor při kontrolních prohlídkách v průběhu stavby nebo nejpozději do 30 dnů po dokončení stavby předloží odboru životního prostředí Městského úřadu Ústí nad Orlicí ke kontrole. Upozorňujeme, že čestné prohlášení stavebníka není dokladem o způsobu likvidace odpadů. Doklad musí obsahovat název stavby, druh a množství odpadů a název zařízení, kde byl odpad zlikvidován.

Závazné stanovisko se vztahuje rovněž na dodavatele prací, kteří musí být před realizací záměru držitelem závazného stanoviska prokazatelným způsobem poučení o všech jeho podmínkách.

Odůvodnění

Městský úřad Ústí nad Orlicí obdržel dne 15.07.2021 písemnou žádost Města Ústí nad Orlicí, IČ 00279676, se sídlem Sychrova 16, 562 24 Ústí nad Orlicí, o vydání závazného stanoviska podle § 146 odst. 3 písm a) zákona o odpadech k demolici stavebního objektu čp. 312 umístěného na st.p. č. 411 v katastrálním území Ústí nad Orlicí.

Městský úřad Ústí nad Orlicí jako dotčený orgán státní správy v oblasti odpadového hospodářství podle ustanovení § 4 odst. 2 stavebního zákona a § 146 odst. 4 zákona o odpadech posoudil žádost a příložené doklady z hlediska jejich souladu s povinnostmi vyplývajícími ze zákona o odpadech a jeho prováděcích předpisů.

Podmínka byla stanovena pro zajištění kontroly skutečného nakládání s odpady během realizace záměru a plnění povinností původce ve smyslu ustanovení § 16 odst. 1 písm. g zákona o odpadech.

adresa: Sychrova 16, 562 24 Ústí nad Orlicí
tel.: +420 465 514 111
fax: +420 465 525 563

IČ:00279676 DIČ: CZ00279676
email: podatelna@muuo.cz
web: <http://www.ustinadorlici.cz>

bankovní spojení:
KB Ústí nad Orlicí, č.ú.: 19-420611/0100
ID datové schránky: bxcbwmg

Dále upozorňujeme, že při provádění demolice je nutné postupovat v souladu s metodickým návodem odboru odpadů Ministerstva životního prostředí pro řízení vzniku stavebních a demoličních odpadů a pro nakládání s nimi.

Při odstraňování stavby nebo jejích částí v rámci změny dokončené stavby nebo údržby stavby je nutné postupně odstraňovat vymezené části stavby a ty části stavby, které je v rámci základního stavebního materiálu stavby možno považovat za příměsi komplikující recyklaci stavební suti a u nichž je to technologicky a ekonomicky možné (např. kovové a dřevěné střešní konstrukce, podlahové krytiny, klempířské doplňky apod.). Stavby je potřeba rozebírat selektivně a zejména s ohledem na další materiálové využití. Stavební a demoliční odpad je nutné pečlivě třídit a shromažďovat odděleně tak, aby byla zajištěna potřebná kvalita vytříděného materiálu určeného k recyklaci nebo opětovnému využití (např. beton, cihly, krytiny). Prioritně se doporučuje zvažovat a hledat možnosti využití stavebních výrobků vznikajících při odstraňování stavby nebo její části v rámci dokončené stavby přímo v místě jejich vzniku (v rámci stavby) např. očištěné cihly, trámy, panely. Takové stavební výrobky, které byly použity při stavbě, se nestávají odpadem. Podmínkou je, že použité stavební výrobky jsou pro další použití v místě stavby bezpečné, tzn. nejsou znečištěny škodlivinami.

Odpady vznikající ze základních minerálních stavebních odpadů (např. betonové konstrukce, cihly, panely) je doporučeno, v případě, že je není možné využít jako celek k jejich původnímu účelu využívat nebo odstraňovat až po jejich úpravě (drcení, třídění) v zařízeních k tomu určených (recyklačních linkách).

Pokud u dřevěných částí staveb není možné jejich opětovné použití nebo materiálové využití (např. opětovné použití trámy) doporučuje se jejich energetické využití v souladu se zákonem o odpadech a zákonem o ochraně ovzduší č. 201/2012 Sb., v platném znění, nebo odstranění spálením v příslušném zařízení k odstraňování odpadů. Jako paliva nemohou být spalovány dřevěné prvky stavby, které jsou znečištěny nebezpečnými látkami např. nátěrovými hmotami.

Při shromažďování stavebních a demoličních odpadů je nutné zohlednit otázky bezpečnosti zdraví a požární bezpečnosti.

Původce odpadu má povinnost nakládat s odpady tak, aby jej zabezpečil před odcizením nebo únikem nebo aby nedošlo k jejich znehodnocení, které by zhoršilo nakládání s daným odpadem v souladu s hierarchií odpadového hospodářství, do okamžiku předání do zařízení určeného pro nakládání s daným odpadem.

Na základě uvedených skutečností správní orgán v oblasti odpadového hospodářství konstatuje, že realizace záměru není v rozporu s platnou legislativou na úseku odpadového hospodářství a že s odpady bude nakládáno v souladu s povinnostmi vyplývajícími ze zákona o odpadech a z jeho prováděcích právních předpisů.

Obsah závazného stanoviska je závazný pro výrokovou část rozhodnutí správního orgánu (stavebního nebo báňského úřadu).

Poučení

Proti tomuto závaznému stanovisku, které není samostatným rozhodnutím, se nelze odvolat. Odvolání proti obsahu závazného stanoviska lze podat až po vydání samostatného správního rozhodnutí ve věci samé odvoláním proti tomuto správnímu rozhodnutí, v rámci něhož lze napadnout celé závazné stanovisko nebo jeho část.

Mgr. Tomáš Kopecký, v.r.
vedoucí odboru životního prostředí

„Otisk úředního razítka“

za správnost vyhotovení
Lenka Velínská
oprávněná úřední osoba

adresa: Sychrova 16, 562 24 Ústí nad Orlicí
tel.: +420 465 514 111
fax: +420 465 525 563

IČ:00279676 DIČ: CZ00279676
email: podatelna@muuo.cz
web: <http://www.ustinadorlici.cz>

Digitálně podepsal Lenka Velínská
Datum: 16.07.2021 12:44:48 +02:00
KB Ústí nad Orlicí, č.ú.: 19-420611/0100
ID datové schránky: bxcbwmg

Datová schránka: 5guvxxa, TEPVOS, spol. s r.o.

Uživatel: Lenka Boušková

Přijatá zpráva - Detail zprávy

Předmět: Závazné stanovisko
ID zprávy: 929333708
Typ zprávy: Přijatá datová zpráva
Stav zprávy: Doručená
Datum a čas: 19. 7. 2021 v 14:32:35

| | | | |
|---------------------|-----------|----------------------|--------|
| | | Tepvos, spol. s r.o. | |
| Došlo: | | 19 -07- 2021 | |
| C.j: | 1126/2021 | Skartační znak: | 2 |
| Počet listů: | 1 | Skartační řáda: | 5 |
| Počet listů příloh: | 1 | Spisový znak: | 6-1.5. |

Odesílatel: Město Ústí nad Orlicí, Sychrova 16, 56201 Ústí nad Orlicí, CZ
ID schránky: bxcbwmg
Typ schránky: Orgán veřejné moci
Odesílající osoba: Oprávněná osoba

Zmocnění: Nežadáno
Naše čís. jednací: MUUO/27657/2021/ŽP/vel
Naše spisová zn.: OH/4688/2021
Vaše čís. jednací: Nežadáno
Vaše spisová zn.: Nežadáno
K rukám: Nežadáno
Do vlastních rukou: Ne
Zakázáno doručení fikcí: Ne

Přílohy:

signed_38_-_Dům_děti_-_demolice.pdf (611,13 kB)

Události zprávy:

- 19. 7. 2021 v 12:32:07** EV0: Datová zpráva byla podána.
19. 7. 2021 v 12:32:07 EV5: Datová zpráva byla dodána do datové schránky příjemce. Je-li příjemcem datové zprávy orgán veřejné moci vystupující v postavení orgánu veřejné moci, byla datová zpráva tímto okamžikem doručena.
19. 7. 2021 v 14:32:35 EV12: Přihlásila se pověřená osoba s právem přístupu ke zprávě ve smyslu § 8, odst. 6 zákona č. 300/2008 Sb., v platném znění. Datová zpráva je nyní doručena. Případné dřívější datum doručení fikcí nebo doručení dodáním do schránky orgánu veřejné moci není dotčeno.