

**Obchodní podmínky**  
**Smlouva o dílo**  
**VÝMĚNA UT3G A OSVĚTLENÍ**

uzavřená mezi

**Smluvní strany**

**Tělovýchovná jednota Jiskra Ústí nad Orlicí, z.s.**  
zastoupená: **ROMAN LANGER**, předseda výkonného výboru  
adresa: **Zborovská 213,**  
**562 01 Ústí nad Orlicí**  
IČO: **15028658**

odpovědný ve věcech smluvních: **Roman Langer**  
odpovědný ve věcech technických: **Roman Langer**

L 91 vedená u Krajského soudu v Hradci Králové

na straně jedné jako **objednatel** (dále v textu jen „objednatel“)

**a**

**Zhotovitel: SPORT Construction a.s.**  
Sídlem: **Újezd 450/40, 118 00 Praha 1**  
IČ: **27752771**  
DIČ: **CZ699002976**  
Zapsán: **B 22904/MSPH Městský soud v Praze**  
Jednající: **Petr Klár, předseda správní rady**  
Bankovní spojení: 

Osoba oprávněná jednat ve věcech technických: **Ing. Daniela Slámková, Ing. Josef Slámka,**  
**Ing. Tomáš Drozdek, pánové Potocký, Němec, Rudolf a Mazur, osoby pověřené vedením staveb**

na straně druhé jako **zhotovitel** (dále v textu jen „zhotovitel“)

(dále též strany)

**I.**  
**Preambule**

Tato smlouva je uzavřena na základě zadávacího řízení k zakázce na stavební práce s názvem „**VÝMĚNA UT3G A OSVĚTLENÍ**“ (dále jen „zakázka“) zadávané v zjednodušeném podlimitním režimu dle zákona č. 134/2016 Sb., o zadávání veřejných zakázek, ve znění pozdějších předpisů (dále jen jako „ZVZ“), mezi objednatel, jakožto zadavatelem předmětné zakázky, a zhotovitelem, jakožto vybraným uchazečem.

## II. Předmět smlouvy, dílo

- 2.1. Zhotovitel se zavazuje, že za podmínek stanovených v této smlouvě provede na svůj náklad a svou odpovědnost pro objednatele a objednateli předá dílo specifikované v této smlouvě dle projektové dokumentace, která je nedílnou součástí této smlouvy.
- 2.2. Účelem stavby je rekonstrukce hřiště.
  - 2.1. Objednatel se zavazuje, že za podmínek stanovených v této smlouvě převezme od zhotovitele dokončené dílo, zaplatí za ně dohodnutou cenu a poskytne zhotoviteli dohodnutou součinnost.
  - 2.2. Dílem se rozumí rekonstrukce stávajícího tréninkového fotbalového hřiště s umělým travnatým povrchem. Nový povrch je navržen opět z umělého trávníku tzv. 3.generace. Dále bude provedena výměna stávajících výbojkových světlometů osvětlení hřiště za nové, v provedení LED.  
Zadavatel stanovil tyto minimální požadavky na plnění veřejné zakázky, které musí nabídky splňovat:  
Kapacity stavby: Plocha tréninkového hřiště s umělým trávníkem 8023 m<sup>2</sup>
- 2.3. Součástí dodávky stavby je i vypracování realizační dokumentace stavby, projektové dokumentace skutečného provedení stavby a geodetické zaměření dokončeného díla.

### Dokumentace skutečného provedení díla

Dokumentace skutečného provedení díla bude předána objednateli ve třech vyhotoveních v tištěné podobě a v elektronické podobě.

Do projektové dokumentace pro provedení stavby všech stavební objektů a provozních souborů budou zřetelně vyznačeny všechny změny, k nimž došlo v průběhu zhotovení díla.

Ty části projektové dokumentace pro provedení stavby, u kterých nedošlo k žádným změnám, budou označeny nápisem „beze změn“.

Každý výkres dokumentace skutečného provedení stavby bude opatřen jménem a příjmením osoby, která změny zakreslila, jejím podpisem a razítkem zhotovitele.

U výkresů obsahujících změnu proti projektu pro provedení stavby bude přiložen doklad, ze kterého bude vyplývat projednání změny s odpovědnou osobou objednatele a její souhlasné stanovisko.

Součástí dokumentace skutečného provedení stavby bude i celková situace včetně přívodů, přípojek, komunikací, podzemních i nadzemních vedení v areálu staveniště s údaji o hloubkách uložení sítí (tato část bude v digitální podobě).

### Geodetické zaměření dokončeného díla.

Při stavebních pracích budou zaměřeny veškeré prvky stavby, potřebné pro zdárné předání díla při kolaudaci a geodetické zaměření díla potřebné pro vyhotovení dokumentace skutečného provedení stavby. Rovněž bude zhotovitelem dodán geometrický plán (dále GP) nově vybudovaných stavebních objektů, které budou vkladem na náklad zhotovitele zaneseny do KN.

Zaměřená data budou investorovi předána ve formátech - technická zpráva ve formátu \*.doc event. \*.docx,.

Seznamy souřadnic budou dodány v textovém tvaru, který bude obsahovat číslo bodu, souřadnice X, Y, Z a popis zaměřeného bodu (\*.txt) vyhovujícím pro vyhotovení GP na příslušná věcná břemena. Kresba skutečného provedení kanalizačních stok, včetně podélných profilů, bude dodána ve formátu dgn, verze 7.

Všechny požadované dokumenty a elektronická data budou předána 3x v tištěné podobě a 2x v elektronické verzi na CD.

Podkladem pro výše uvedené činnosti a dokumentaci je prováděcí projektová dokumentace, která bude zhotoviteli díla předána v papírové tištěné formě a rovněž elektronicky ve formátech \*.pdf, \*.doc event. \*.docx, \*xls (\*.xlsx). Trasy kanalizačních větví, včetně jejich podélných profilů, budou dodány ve formátu dgn, verze 7.

Investor díla poskytne mapu stavu KN a PK ve formátu dgn, verze 7. Obsah vrstev 1 – 12 respektuje obsah vrstev dle KN.

V elektronické verzi budou rovněž předána data správců jednotlivých sítí (EON, O2, JMP, VaK a TeliaSonera). Data Telematiky (ČD) byla poskytnuta graficky (zákres v v drážní mapě). Data, poskytnutá od jednotlivých správců sítí, mohou být použita pouze pro činnost spojenou s vybudováním a dokumentací výše uvedené akce.

2.4. Součástí závazku provést dílo je rovněž povinnost zhotovitele zajistit:

- a) všechny nezbytné průzkumy nutné pro řádné provádění a dokončení díla,
- b) provedení všech opatření organizačního a stavebně technologického charakteru k řádnému provedení díla,
- c) veškeré práce a dodávky související s bezpečnostními opatřeními na ochranu osob a majetku (zejména chodců a vozidel v místech dotčených realizací díla).

Na místo plnění díla mohou kromě zhotovitele a jeho zaměstnanců vstoupit jen objednatel a jím pověřené osoby a pracovníci orgánu státního stavebního dohledu v doprovodu odpovědného zástupce zhotovitele,

- d) bezpečnost práce a ochranu životního prostředí v rozsahu dle příslušných právních předpisů,
- e) projednání a obstarání případného zvláštního užívání komunikací a veřejných ploch včetně úhrady vyměřených poplatků a nájemného,
- f) uvedení všech povrchů dotčených realizací díla do původního stavu (komunikace, chodníky, zeleň, příkopy, propustky apod.),
- g) v souladu s platnými rozhodnutími a vyjádřeními oznámení o zahájení prací všem dotčeným subjektům, např. správcům sítí apod.,
- h) před zahájením prací vytyčení všech inženýrských sítí v dotčeném území, odpovědnost za jejich neporušení během výstavby a zabezpečení podmínek stanovených správci inženýrských sítí,
- i) splnění požadavků na publicitu v souladu se Závaznými pokyny pro žadatele a příjemce podpory.
- j) Zajištění všech nezbytných průzkumů nutných pro řádné provádění a dokončení díla
- k) Ostraha stavby a staveniště, zajištění bezpečnosti práce a ochrany životního prostředí
- l) Zajištění dopravního značení k dopravním omezením, jejich údržba a přemísťování a následné odstranění
- m) Zajištění a provedení všech nutných zkoušek dle ČSN případně jiných norem vztahujících se k prováděnému dílu včetně pořízení protokolů
- n) Zajištění atestů a dokladů o požadovaných vlastnostech výrobků ke kolaudaci a revizí veškerých elektrických zařízení, s případným odstraněním závad
- o) Zajištění všech ostatních nezbytných zkoušek, atestů a revizí podle ČSN a případných jiných právních nebo technických předpisů platných v době provádění a předání díla, kterými bude prokázáno dosažení předepsané kvality a předepsaných technických parametrů díla
- p) Zřízení a odstranění zařízení staveniště včetně napojení na inženýrské sítě
- q) Odvoz a uložení vybouraných hmot a stavební suti na skládku včetně poplatku za uskladnění v souladu s ust. Zákona č.185/2001 Sb. o odpadech
- r) V souladu s platnými rozhodnutími a vyjádřeními oznámit zahájení stavebních

- prací např. správcům sítí apod.
- s) Zabezpečení podmínek stanovených správci inženýrských sítí
  - t) Zajištění a splnění podmínek vyplývajících z územního rozhodnutí a stavebního povolení nebo jiných dokladů
  - u) Zaškolení obsluhy technologických zařízení
- 2.7. Dílo je dokončeno, je-li předvedena jeho způsobilost sloužit svému účelu. Objednatel převezme dílo s výhradami, nebo bez výhrad.
- 2.8. Má-li být dokončení díla prokázáno provedením ujednaných zkoušek, považuje se provedení díla za dokončené úspěšným provedením zkoušek.
- 2.9. Zhotovitel nese nebezpečí škody nebo zničení stavby až do jejího předání, ledaže by ke škodě došlo jinak.
- 2.10. Je-li vadné plnění podstatným porušením smlouvy, má objednatel právo :
- a) na odstranění vady dodáním nové věci bez vady nebo dodáním chybějící věci
  - b) na odstranění vady opravou věci,
  - c) na přiměřenou slevu z ceny díla nebo
  - d) odstoupit od smlouvy.
- 2.11. Provádí-li se dílo postupně a lze jednotlivé stupně odlišit, může být předáno a převzato i po částech.
- 2.12. Před zahájením stavby předá objednatel zhotoviteli projektovou dokumentaci pro provedení stavby, která bude v souladu se zadávací (tendrovou) projektovou dokumentací.
- 2.13. Zhotovitel se zavazuje:
- a) poskytovat nezbytné informace týkající se dodavatelských činností orgánům provádějícím audit a kontrolu,
  - b) uchovávat dokumentaci související s realizací zakázky a účetních a daňových záznamů po dobu 10 let od ukončení projektu,
  - c) poskytovat objednateli – konečnému příjemci, podklady pro Průběžnou/ Závěrečnou monitorovací zprávu, na které se podílejí.
  - d) při případném náboru nových pracovních sil při realizaci akce oslovit osoby znevýhodněné na trhu práce.
  - e) umožnit exkurzi studentů vybrané ZŠ v Ústí nad Orlicí při realizaci akce při dodržení všech bezpečnostních podmínek na stavbě.
  - f) oslovit místní firmy k podání nabídky na drobné stavení přípravné práce, přepravní služby a jiné drobné práce při realizaci zakázky

### III.

#### Doba a místo plnění

- 3.1. **Zhotovitel se zavazuje dílo provést v těchto termínech:**

**Předpokládaný termín zahájení plnění díla:** dle dohody

**Termín splnění díla:** Zhotovitel je povinen dokončit práce na díle v termínu dle dohody bez vad a nedodělků od předání a převzetí staveniště, nejpozději do 12 měsíců od předání a převzetí staveniště.

- 3.2. O předání díla zhotoviteli bude sepsán zápis, který bude datován a podepsán objednatelem a zhotovitelem, resp. osobou k tomu z jejich strany oprávněnou.

**Místem plnění je k.ú. Ústí nad Orlicí.**

#### IV. Cena díla

- 4.1. Cena za dílo provedené v rozsahu dle této smlouvy je sjednána v souladu s cenou, kterou zhotovitel nabídl v rámci výběrového řízení na zakázku. Cena za dílo činí:

|               |                  |
|---------------|------------------|
| Cena bez DPH: | 12 985 380,84 Kč |
| DPH 21%       | 2 726 929,98 Kč  |
| Cena vč. DPH: | 15 712 310,82 Kč |

- 4.2. K ceně bez DPH je připočtena daň z přidané hodnoty ve výši a způsobem dle zákona č. 235/2004 Sb., o dani z přidané hodnoty, v jeho účinném znění v den uskutečnění zdanitelného plnění. Objednatel a zhotovitel mohou jednat o úpravě ceny díla, pokud se objeví potřeba provedení činností do rozpočtu nezahrnutých, pokud nebyly předvídatelné v době uzavření této smlouvy. Nedílnou součástí této smlouvy a její přílohou č. 1 je oceněný soupis prací, dodávek a služeb s výkazem výměr zpracovaný zhotovitelem v rámci výběrového řízení na zakázku.
- 4.3. Zhotovitel prohlašuje, že se řádně seznámil s rozsahem díla, jakož i podmínkami provádění díla a potvrzuje, že dohodnutá cena díla zahrnuje veškeré náklady spojené s komplexním provedením díla. Zhotovitel tímto zaručuje objednateli, že před stanovením ceny za dílo tak, jak je tato cena stanovena v této smlouvě, provedl ocenění, kalkulace množství, jednotek anebo prvků zahrnutých do dodávky díla. V cenách výkonů jsou zahrnuty veškeré hlavní, vedlejší a jiné náklady, které jsou nutné k jejich odborně technickému provedení.
- 4.4. Zhotovitel nemá právo domáhat se navýšení ceny díla z důvodů chyb nebo nedostatků v položkovém rozpočtu vzniklých důsledkem neúplné kalkulace a důsledkem nepřesného nebo neúplného ocenění soupisu prací.
- 4.5. Přijetí nabídky zhotovitele s dodatkem nebo odchylkou, které podstatně nemění podmínky nabídky, je vyloučeno.
- 4.6. Cena díla byla sjednána jako nejvýše přípustná a zahrnuje veškeré náklady nezbytné pro řádné a včasné provedení díla. Tato cena je dohodnuta jako **cena pevná, konečná a neměnná** po celou dobu plnění veřejné zakázky, kterou je možné překročit jen za podmínek stanovených ve smlouvě.
- 4.7. Smluvní strany se dohodly, že cena díla může být změněna pouze v těchto následujících

- případech:
- a) Sjednaná cena může být upravena, dojde-li v průběhu realizace díla ke změně DPH nebo jiných daňových předpisů týkajících se předmětného díla. V tomto případě není třeba uzavírat dodatek ke smlouvě, postačuje písemné oznámení zhotovitele o takové změně.
  - b) Případné vícepráce, změny, doplňky nebo rozšíření díla a požadované změny materiálu objednatel v průběhu realizace budou projednány a odsouhlaseny se zhotovitelem v dostatečném předstihu před jejich objednáním. V případě změny materiálu bude odečtena pořizovací cena materiálu použitá v rozpočtu a připočtena pořizovací cena vybraného materiálu.
  - c) Případné méněpráce (práce obsažené v nabídkovém rozpočtu, ale neprovedené) jsou důvodem k odpovídajícímu snížení ceny.
  - d) V případě že dojde v průběhu stavby ke změně těžitelnosti třídy zeminy, potom dodavatel předloží soupis prací a oceněný výkaz výměr, který bude respektovat náklady na realizaci výkopových prací v nové třídě těžitelnosti zeminy ke schválení zadavateli. Po schválení změny předloží dodavatel dodatek smlouvy, kde bude tato změna uvedena, k podpisu zadavateli
- 4.8. Pro platnost víceprací a méněprací je vždy zapotřebí dohoda obou smluvních stran formou číslovaného dodatku ke smlouvě. **Platí, že žádná oboustranně písemně nebo ústně akceptovaná změna týkající se provádění díla, nemá vliv na cenu díla, pokud nedojde k uzavření dodatku k této smlouvě.**
- 4.9. Předáním díla objednatel nabývá majetková práva k dílu, to znamená, že má právo dílo nebo jeho části využívat všemi možnými způsoby v neomezeném rozsahu.

## V. Staveniště

- 5.1. Předání a převzetí Staveniště
- 5.1.1. Objednatel je povinen předat Zhotoviteli Staveniště (nebo jeho ucelenou část) prosté práv třetí osoby. Termín předání staveniště bude určen po vzájemné dohodě obou stran. Splnění termínu předání Staveniště je podstatnou náležitostí smlouvy, na níž je závislé splnění Termínu předání a převzetí díla.
- 5.1.2. O předání a převzetí Staveniště vyhotoví Objednatel písemný protokol, který obě strany podepíší. Za den předání Staveniště se považuje den, kdy dojde k oboustrannému podpisu příslušného protokolu.
- 5.1.3. Součástí předání a převzetí Staveniště je i předání dokumentů Objednatel Zhotoviteli, nezbytných pro řádné užívání staveniště (případně sjednání dohody o termínu předání), a to zejména
- pravomocné stavební povolení
  - doklady o provedených průzkumech (stavebně technický průzkum, hydrogeologický průzkum, archeologický průzkum, radonový průzkum apod.)
- 5.2. Vytýčení stávajících podzemních inženýrských sítí
- 5.2.1. Zhotovitel je povinen seznámit se po převzetí staveniště s rozmístěním a trasou stávajících známých inženýrských sítí na staveništi a přilehlých pozemcích dotčených prováděním díla a zabezpečit vytýčení všech ostatních inženýrských sítí a tyto buď vhodným způsobem přeložit nebo chránit tak, aby v průběhu provádění díla nedošlo k jejich poškození.
- 5.2.2. Zhotovitel je povinen dodržovat všechny podmínky správců nebo vlastníků sítí a nese veškeré důsledky a odpovědnost za škody vzniklé jejich nedodržením. Zhotovitel neodpovídá za škody na stávajících inženýrských sítích na staveništi, které nebyly vyznačeny v podkladech objednatel.

- 5.3. Vybudování zařízení staveniště
- 5.3.1. Provozní, sociální a případně i výrobní zařízení staveniště zabezpečuje zhotovitel v souladu se svými potřebami a v souladu s projektovou dokumentací. Náklady na projekt, vybudování, zprovoznění, údržbu, likvidaci a vyklizení zařízení staveniště jsou zahrnuty ve sjednané ceně díla.
- 5.3.2. Zařízení staveniště vybuduje v rozsahu nezbytném Zhotovitel.
- 5.3.3. Jako součást zařízení staveniště zajistí Zhotovitel i rozvod potřebných médií na Staveništi a jejich připojení na odběrná místa určená Objednatelem.
- 5.3.4. Zhotovitel je povinen zabezpečit samostatná měřicí místa na úhradu jím spotřebovaných energií a tyto uhradit.
- 5.3.5. Zhotovitel je povinen poskytnout Objednateli a osobám vykonávajícím funkci Technického a Autorského dozoru provozní prostory a zařízení nezbytné pro výkon jejich funkce při realizaci díla.
- 5.4. Užívání staveniště
- 5.4.1. Zhotovitel je povinen užívat staveniště pouze pro účely související s prováděním díla a při užívání staveniště je povinen dodržovat veškeré právní předpisy.
- 5.4.2. Odvod srážkových, odpadních a technologických vod ze Staveniště zajišťuje zhotovitel a je povinen dbát na to, aby nedocházelo k podmáčení Staveniště nebo okolních ploch. Pokud k této činnosti využije veřejných stokových sítí je povinen tuto skutečnost projednat s vlastníkem těchto sítí.
- 5.4.3. Zhotovitel zajistí střežení staveniště a v případě potřeby i jeho oplocení nebo jiné vhodné zabezpečení.
- 5.4.4. Zhotovitel je povinen předat Objednateli nejpozději do patnácti dnů ode dne předání a převzetí Staveniště seznam osob (zejména svých zaměstnanců a zaměstnanců svých podzhotovitelů - subdodavatelů), kterým je povolen vstup na Staveniště. Zhotovitel je povinen tento seznam průběžně aktualizovat.
- 5.4.5. Zhotovitel není oprávněn, pokud se strany nedohodnou jinak, využívat staveniště k ubytování nebo nocování osob.
- 5.4.6. Zhotovitel je povinen zabezpečit na Staveništi identifikační tabuli v provedení a rozměrech obvyklých, s uvedením údajů o stavbě (zejména název stavby, termíny provedení a předpokládané náklady stavby) a údajů o Zhotoviteli, Objednateli a osobách vykonávajících funkci Technického a Autorského dozoru. Zhotovitel je povinen tuto identifikační tabuli udržovat v aktuálním stavu. Jiné reklamy či identifikační tabule (např. subdodavatelů) lze na Staveništi umístit pouze se souhlasem Objednatele.
- 5.5. Podmínky užívání veřejných prostranství a komunikací
- 5.5.1. Veškerá potřebná povolení k užívání veřejných ploch, případně rozkopávkám nebo překopům veřejných komunikací zajišťuje zhotovitel a nese veškeré případné poplatky vč. náhrad za omezení užívání komunikací.
- 5.5.2. Jestliže v souvislosti s provozem Staveniště nebo prováděním díla bude třeba umístit nebo přemístit dopravní značky podle předpisů o pozemních komunikacích, obstará tyto práce Zhotovitel. Zhotovitel dále zodpovídá i za umísťování, přemisťování a udržování dopravních značek v souvislosti s průběhem provádění prací. Jakékoliv pokuty či náhrady škod vzniklých v této souvislosti jdou k tíži Zhotovitele.
- 5.5.3. Zhotovitel je povinen udržovat na Staveništi pořádek.
- 5.5.4. Zhotovitel je povinen průběžně ze Staveniště odstraňovat všechny druhy odpadů, stavební sutě a nepotřebného materiálu na svůj náklad. Zhotovitel je rovněž povinen zabezpečit, aby odpad vzniklý z jeho činnosti nebo stavební materiál nebyl umísťován mimo staveniště.
- 5.6. Podmínky bezpečnosti a hygieny a ochrany životního prostředí na staveništi
- 5.6.1. Zhotovitel je povinen zajistit na Staveništi veškerá bezpečnostní opatření a hygienická opatření a požární ochranu Staveniště i prováděného díla, a to v rozsahu a způsobem stanoveným příslušnými předpisy.
- 5.6.2. Zhotovitel je povinen zabezpečit Staveniště hasícími prostředky.

- 5.6.3. Zhotovitel je povinen vypracovat pro Staveniště požární řád, poplachové směrnice stavby a provozně dopravní řád stavby a je povinen je viditelně na Staveništi umístit.
- 5.6.4. Zhotovitel je povinen zajistit bezpečný vstup a vjezd na Staveniště a stejně tak i výstup a výjezd. Za provoz na staveništi odpovídá Zhotovitel.
- 5.7. Vyklizení staveniště
- 5.7.1. Zhotovitel je povinen odstranit zařízení staveniště a vyklidit Staveniště nejpozději do 15 dnů ode dne Předání a převzetí díla, pokud se strany nedohodnou jinak.
- 5.7.2. Nevyklidí-li Zhotovitel staveniště ve sjednaném termínu je Objednatel oprávněn zabezpečit vyklizení staveniště třetí osobou a náklady s tím spojené uhradí Objednateli Zhotovitel.

## VI.

### Platební podmínky a fakturace

- 6.1. Zálohy na platby nejsou sjednány a objednatel je neposkytuje.
- 6.2. Na základě písemně odsouhlaseného soupisu skutečně provedených prací, budou zhotovitelem vystaveny dílčí faktury včetně DPH.
- 6.3. Lhůta splatnosti faktur je 30 dní ode dne jejich doručení objednateli.
- 6.4. Faktury budou mít náležitosti daňového dokladu dle zákona č. 235/2004 Sb., o dani z přidané hodnoty, ve znění pozdějších předpisů.
- 6.5. Objednatel je oprávněn vadnou fakturu před uplynutím lhůty splatnosti vrátit zhotoviteli bez zaplacení k provedení opravy v těchto případech:
- nebude-li faktura obsahovat některou povinnou nebo dohodnutou náležitost nebo bude chybně vyúčtována cena,
  - budou-li vyúčtovány práce, které zhotovitel neprovedl,
  - bude-li DPH vyúčtována v nesprávné výši.
- Ve vrácené faktuře objednatel vyznačí důvod vrácení. Zhotovitel provede opravu vystavením nové faktury. Vrátí-li objednatel vadnou fakturu zhotoviteli, přestává běžet původní lhůta splatnosti. Celá lhůta běží opět ode dne doručení nově vyhotovené opravené faktury objednateli.
- 6.6. Povinnost objednatele zaplatit je splněna dnem připsání příslušné částky na bankovní účet zhotovitele, jenž bude konkretizován v jednotlivých fakturách.
- 6.7. Po předání a převzetí funkčně bezvadného díla objednatel, odstranění nedodělků a přejímkových vad vystaví zhotovitel nejpozději do 14 dnů konečnou fakturu.
- 6.8. Objednatel učiní takové právní kroky, aby mezi zhotovitelem a dalšími subjekty nedocházelo k postupování pohledávek.

## VII.

### Předání a převzetí díla

- 7.1. Závazek zhotovitele provést dílo je splněn jeho včasným a řádným ukončením a předáním objednateli. Součástí závazku provést dílo je i předání objednateli všech dokladů uvedených ve stavebním povolení č.j. MUUO/20586/2021/SÚ/Ma ze dne 26.5.2021
- 7.2. Zhotovitel se zavazuje vyzvat písemně nejméně deset pracovních dnů předem objednatele k předání a převzetí díla. Zhotovitel je povinen zajistit účast u přejímacího řízení těch svých smluvních partnerů, jejichž účast je k řádnému předání a převzetí díla



nutná. Dílo je převzato zápisem podepsaným oprávněnými zástupci obou smluvních stran (tzv. předávací protokol). Předávací protokol obsahuje zejména:

- a) zhodnocení jakosti díla nebo jeho části
- b) identifikační údaje o díle i jeho části
- c) prohlášení objednatele, že předávané dílo nebo jeho část přejímá
- d) soupis příloh
- e) soupis provedených změn a odchylek od dokumentace

Změny nebo odchylky budou zaneseny do dokumentace skutečného provedení na náklady zhotovitele.

V případě zjištění vad a nedodělků při předání díla, bude předávací protokol obsahovat i lhůty k jejich odstranění, na kterých se objednatel a zhotovitel dohodli.

Nedojde-li mezi oběma stranami k dohodě o termínu odstranění vad a nedodělků, pak platí, že všechny vady a nedodělky musí být odstraněny nejpozději do 10 dnů ode dne předání a převzetí díla. Po odstranění poslední vady či nedodělku bude o této skutečnosti sepsán smluvními stranami protokol a tímto okamžikem bude dílo považováno za převzaté bez jakýchkoliv vad a nedodělků.

- 7.3. V případě, že objednatel odmítne dílo převzít, sepíše obě strany zápis, v němž uvedou svá stanoviska a jejich odůvodnění a dohodnou náhradní termín předání.

## **VIII.**

### **Odpovědnost za vady, záruka**

- 8.1. Zhotovitel poskytuje záruku za to, že dílo bude zhotoveno podle podmínek stanovených touto smlouvou, a že po dobu záruční doby bude mít dílo vlastnosti dohodnuté v této smlouvě a vlastnosti stanovené právními předpisy, technickými normami, případně vlastnosti obvyklé.
- 8.2. Délka záruční doby je stanovena na 60 měsíců.
- 8.3. Záruční lhůta je sjednána v délce 24 měsíců pro dodávku a montáž technologického zařízení.
- 8.4. Záruční lhůta je sjednána v délce 36 měsíců pro povrchy komunikací.
- 8.5. Pro ty části díla, které byly v důsledku oprávněné reklamace Objednatelem Zhotovitelem opraveny, běží záruční lhůta opětovně od počátku ode dne provedení reklamační opravy.
- 8.6. Záruční doba počíná běžet dnem předání a převzetí díla. V případě, že objednatel převezme předmět díla s vadami a/nebo nedodělky, uvedená záruční doba se prodlouží o dobu od převzetí předmětu díla s vadami a/nebo nedodělky do odstranění poslední vady nebo nedodělku zjištěných při předání a převzetí předmětu díla.
- 8.7. Zhotovitel odpovídá za vady, jež má dílo v době jeho předání a dále odpovídá za vady díla zjištěné po celou dobu záruční doby.
- 8.8. Záruční doba neběží ode dne uplatnění vady, na niž se vztahuje záruka za jakost, do doby odstranění této vady.
- 8.9. Reklamační je písemná s uvedením vad, a lze ji uplatnit nejpozději do posledního dne záruční doby, přičemž i reklamační odeslaná objednatelem v poslední den záruční doby se považuje za včas uplatněnou.
- 8.10. Zhotovitel je povinen nastoupit k odstranění reklamované vady do 3 pracovních dnů po obdržení reklamační, a to i v případě, že reklamaci neuznává. Náklady na odstranění reklamované vady nese zhotovitel ve sporných případech až do doby, než se prokáže, zdali byla vada reklamována oprávněně.

- 8.11. Prokáže-li se ve sporných případech, že objednatel reklamoval neoprávněně, tzn. že jím reklamovaná vada není vadou díla, resp. záruční vadou, je objednatel povinen uhradit zhotoviteli veškeré náklady zhotovitelem účelně vynaložené v souvislosti s odstraněním neoprávněně reklamované vady.
- 8.12. Lhůtu pro odstranění reklamovaných vad sjednají obě smluvní strany písemně podle povahy a rozsahu reklamované vady. Nedojde-li mezi oběma stranami k dohodě o termínu odstranění reklamované vady, platí, že reklamovaná vada musí být odstraněna nejpozději do 20 dnů ode dne doručení reklamace zhotoviteli.
- 8.13. Označí-li objednatel v reklamaci vadu jako havárii, je zhotovitel povinen nastoupit k jejímu odstranění neprodleně po obdržení reklamace a tuto vadu odstranit do 24 hodin.
- 8.14. O odstranění reklamované vady sepíše objednatel protokol, ve kterém potvrdí odstranění vady nebo uvede důvody, pro které odmítá opravu převzít.
- 8.15. V případě, že zhotovitel bude v prodlení s odstraněním reklamované vady, je objednatel oprávněn odstranění vady provést sám nebo prostřednictvím třetí osoby na náklady zhotovitele. Náklady s tím spojené je zhotovitel povinen uhradit objednateli do 10 dnů po obdržení písemné výzvy k úhradě.
- 8.16. V případě, že předané dílo vykazuje vady, musí tyto vady objednatel písemně u zhotovitele reklamovat. Písemná forma je podmínkou platnosti reklamace. V reklamaci musí objednatel uvést, jak se zjištěné vady projevují.
- 8.17. V případě, že se jedná o vadu, kterou lze odstranit opravou, má objednatel právo na bezplatné odstranění vad nebo nedodělků a na úhradu vzniklé škody.
- 8.18. Jestliže jde o vady, které nelze odstranit a vady či nedodělky jsou takového charakteru, že podstatně ztěžují užívání díla či dokonce brání v jeho užívání, platí, že objednatel má právo od smlouvy odstoupit a požadovat finanční náhradu.

## IX.

### Podmínky provádění díla

- 9.1. Objednatel odevzdá zhotoviteli místo plnění díla (pracoviště) dle této smlouvy, prostě práv třetích osob.
- 9.2. Zhotovitel se zavazuje na pracovišti v souladu s ustanovením § 2 - 6 zákona č. 309/2006 Sb., kterým se upravují další požadavky bezpečnosti a ochrany zdraví při práci v pracovněprávních vztazích a o zajištění bezpečnosti a ochrany zdraví při činnosti nebo poskytování služeb mimo pracovněprávní vztahy, ve znění pozdějších předpisů (dále jen „zákon o BOZP“), při realizaci díla zajistit zákonem stanovené:
  - požadavky na pracoviště a pracovní prostředí,
  - požadavky na výrobní a pracovní prostředky a zařízení,
  - požadavky na organizaci práce a pracovní postupy,
  - bezpečnostní značky, značení a signály.
- 9.3. Pracovní doba při realizaci díla je od 6.00 hod. do max. 18.00 hod. v pracovní dny. Ve dny pracovního klidu a ve svátky je práce možná pouze po dohodě s objednatelem, a to pouze výjimečně.
- 9.4. Zhotovitel je odpovědný za dodržování zásad BOZP při realizaci díla podle příslušných právních předpisů. K tomu účelu je povinen zajistit interní kontrolu dodržování povinností daných zákonem o BOZP.
- 9.5. Dále je zhotovitel povinen:

- a) dodržovat bezpečnostní, hygienické, požární a předpisy z oblasti ochrany životního prostředí, zajistit si vlastní dozor nad bezpečností práce, zajistit si vlastní dozor u těch prací, kde to předepisují požární předpisy, a to i po skončení těchto prací v rozsahu stanoveném platnými požárními předpisy,
  - b) upozornit objednatele a další osoby na pracovišti na všechny okolnosti, které by mohly vést při jeho činnosti na pracovištích objednatele k ohrožení života a zdraví objednatele nebo dalších osob či k ohrožení provozu nebo jiných technologických zařízení a spotřebičů v objektu. Toto upozornění nezprošťuje zhotovitele povinnosti přijmout neodkladná opatření k odvrácení těchto okolností.
- 9.6. Smluvní strany se dohodly, že zhotovitel je povinen vést ode dne předání a převzetí místa plnění díla, o stavebních pracích, které provádí, písemné záznamy (dále jen „stavební deník“), do kterého je povinen zapisovat všechny skutečnosti rozhodné pro plnění předmětu smlouvy. Stavební deník musí být denně na staveništi k dispozici a Zhotovitel oznámí Objednateli u koho je stavební deník v držení. Do stavebního deníku může Objednatel nebo jím pověřená osoba nahlížet a činit zápisy.
- 9.7. Objednatel a zhotovitel se zavazují, že obchodní a technické informace, které jim byly svěřeny druhou smluvní stranou, nezpřístupní třetím osobám pro jiné účely, než pro plnění podmínek smlouvy. Zveřejnění těchto údajů je však možné, pokud je požadováno a je v souladu s právním předpisem (např. zákonem č. 106/1999 Sb., o svobodném přístupu k informacím, ve znění pozdějších předpisů).
- 9.8. V průběhu provádění díla, nejméně jedenkrát týdně, bude objednatel svolávat kontrolní dny, kterých se budou povinně účastnit zástupci zhotovitele, případně také jeho dodavatelé a jeho dodavatelé. Vedením kontrolních dnů je pověřen objednatel, který z kontrolního dne sepíše zápis a předá ho všem zúčastněným. Zápis nemění obsah smlouvy, ale ustanovení v něm obsažená jsou pro obě strany závazná a slouží jako podklad pro vytvoření dodatku ke smlouvě. Zhotovitel zapisuje datum konání kontrolního dne a jeho výsledky do stavebního deníku.
- 9.9. Zhotovitel je povinen vyzvat Objednatele ke kontrole a prověření prací, které v dalším postupu budou zakryty nebo se stanou nepřístupnými (postačí zápis ve stavebním deníku). Zhotovitel je povinen vyzvat Objednatele nejméně pět dnů před termínem, v němž budou předmětné práce zakryty.
- 9.10. Pokud se Objednatel ke kontrole přes včasné písemné vyzvání nedostaví, je Zhotovitel oprávněn předmětné práce zakrýt. Bude-li v tomto případě Objednatel dodatečně požadovat jejich odkrytí, je Zhotovitel povinen toto odkrytí provést na náklady Objednatele. Pokud se však zjistí, že práce nebyly řádně provedeny, nese veškeré náklady spojené s odkrytím prací, opravou chybného stavu a následným zakrytím Zhotovitel.
- 9.11. Objednatel může od smlouvy odstoupit za podmínek upravených občanským zákoníkem a touto smlouvou (viz §§ 2001 – 2005 občanského zákoníku). Podstatným porušením smlouvy je takové porušení povinnosti, o němž strana porušující smlouvu již při uzavření smlouvy věděla nebo musela vědět, že by druhá strana smlouvu neuzavřela, pokud by toto porušení předvídala; v ostatních případech se má za to, že porušení podstatné není.
- 9.12. Objednatel uplatní právo ze skryté vady, které oznámil bez zbytečného odkladu poté, co ji mohl při dostatečné péči zjistit, nejpozději však do 5 let od převzetí stavby. Totéž platí o skryté vadě projektové dokumentace a o jiných obdobných plněních.
- 9.13. Bylo-li plněno vadně, je vzhledem k tomu, co sám dodal, zavázán se zhotovitelem společně a nerozdílně poddodavatel zhotovitele a ten kdo dodal stavební dokumentaci.
- 9.14. Zhotovitel buď provede dílo osobně, anebo je nechá provést pod svým osobním vedením. To neplatí, není-li provedení díla vázáno na osobní vlastnosti zhotovitele nebo není-li to vzhledem k povaze díla zapotřebí.

- 9.15. Zhotovitel prohlašuje, že má uzavřeno odpovědnosti za škodu způsobenou vlastní podnikatelskou činností ve výši plnění min. 10.000.000,- Kč, u pojišťovny (*bude doplněno před uzavřením této smlouvy s vybraným uchazečem*). Zhotovitel předal objednateli doklad o pojištění odpovědnosti před uzavřením této smlouvy. Pojistná smlouva je uzavřena na celou dobu trvání stavby a Zhotovitel se zavazuje, že pojistná smlouva před ukončením díla nezanikne.
- 9.16. Nebezpečí škody na díle nese od počátku zhotovitel, a to až do termínu předání a převzetí díla prostého všech vad a nedodělků mezi zhotovitelem a objednatelem. Škodou na díle je ztráta, zničení, poškození nebo znehodnocení věci bez ohledu na to, z jakých příčin k nim došlo.
- 9.17. Zhotovitel je povinen vyklidit pracoviště a toto protokolárně předat objednateli nejpozději do 15 dnů ode dne předání a převzetí díla prostého vad a nedodělků, pokud se strany písemně nedohodnou jinak. Ve stejné lhůtě je zhotovitel povinen uvést nemovitosti negativně dotčené prováděním díla nebo v přímé souvislosti s ním do původního stavu.
- 9.18. Technický dozor investora  
Technický dozor investora nesmí provádět dodavatel ani osoba s ním propojená.

## **X. Poddodavatelé**

- 10.1. Podmínky, za kterých je možné pověřit realizací díla jinou osobu.
- 10.2. Zhotovitel je oprávněn pověřit provedením části díla třetí osobu (poddodavatele). V tomto případě však Zhotovitel odpovídá za činnost poddodavatele tak, jako by dílo prováděl sám.
- 10.3. Pokud Zhotovitel hodlá plnit veřejnou zakázku pomocí poddodavatele je povinen uvést v příloze nabídky (příloze návrhu smlouvy) výčet všech těchto poddodavatelů. Za poddodávku je pro tento účel považována realizace dílčích zakázek stavebních prací jinými subjekty.
- 10.4. Povinností Zhotovitele je průběžně vést seznam poddodávek a na vyžádání jej předložit Objednateli. Při změně poddodavatele uvedeného v příloze SOD je dodavatel povinen předložit nového poddodavatele k odsouhlasení objednatelem.
- 10.5. Za porušení povinnosti definované v čl. 10.4 je Zhotovitel povinen zaplatit Objednateli smluvní pokutu ve výši 100.000,- Kč za každého subdodavatele neuvedeného v příloze SOD.
- 10.6. Změny poddodavatelů podílejících se na veřejné zakázce oproti osobám, s jejichž pomocí prokazoval splnění kvalifikace v zadávacím řízení, je zhotovitel povinen písemně předem oznámit objednateli; objednatel s uvedenou změnou vysloví svůj souhlas, pokud bude nový poddodavatel splňovat kvalifikaci alespoň v takovém rozsahu, v jakém splňovat poddodavatel původní; V případě, že zhotovitel poruší tyto povinnosti, má objednatel právo mu uložit smluvní pokutu ve výši 100.000,- Kč za každé takové porušení.

## **XI. Sankční ujednání**

- 11.1. Pokud Zhotovitel nesplní některou část předmětu zakázky uvedenou v bodě II. této smlouvy je povinen zaplatit Objednateli smluvní pokutu ve výši 5.000,-Kč za každý započatý den ode dne, kdy toto nesplnění nastalo.

- 11.2. Pokud bude zhotovitel v prodlení s předáním díla (části díla) nebo ukončením díla, je povinen zaplatit objednateli smluvní pokutu ve výši 0,05 % z celkové ceny díla bez DPH za každý i započatý den prodlení.
- 11.3. Pokud zhotovitel neodstraní nedodělky či vady uvedené v zápise o předání a převzetí díla v dohodnutém termínu, zaplatí objednateli smluvní pokutu ve výši 2.000,- Kč za každý nedodělek či vadu, u nichž je v prodlení, a to za každý i započatý den prodlení.
- 11.4. Pokud zhotovitel neodstraní reklamované vady v dohodnutém termínu, je povinen zaplatit objednateli smluvní pokutu ve výši 2.000,- Kč za každou reklamovanou vadu, u níž je v prodlení a za každý i započatý den prodlení.
- 11.5. Pokud zhotovitel nevyklidí místo plnění díla ve sjednaném termínu, je povinen zaplatit objednateli smluvní pokutu ve výši 2.000,- Kč za každý i započatý den prodlení.
- 11.6. Pokud objednatel zjistí nedostatky zhotovitele v uplatňování požadavků na bezpečnost a ochranu zdraví při realizaci díla, je zhotovitel povinen uhradit objednateli smluvní pokutu, a to ve výši 2.500,- Kč za každý zjištěný případ porušení BOZP.
- 11.7. Za pozdní úhradu dílčí nebo konečné faktury zaplatí objednatel zhotoviteli úrok z prodlení ve výši 0,05 % z dlužné částky uvedené na faktuře za každý i započatý den prodlení.
- 11.8. Smluvní pokuty je zhotovitel povinen uhradit na základě písemné výzvy objednatele ve stanovené lhůtě k úhradě. Není-li ve výzvě lhůta stanovena, má se za to, že je smluvní pokuta splatná do 14 dnů od doručení výzvy zhotoviteli. Smluvní strany se výslovně dohodly, že pokud zhotovitel smluvní pokutu v daném termínu neuhradí, je objednatel oprávněn smluvní pokutu započíst vůči pohledávce zhotovitele na zaplacení dosud neuhrazené ceny díla. Tím nezaniká nárok objednatele na uhrazení zbývajících výše smluvní pokuty.
- 11.9. Smluvní pokuty nejsou předmětem DPH.
- 11.10. Ujednání o smluvních pokutách nemají vliv na odpovědnost za škodu, její uplatňování ani vymáhání.

## XII.

### Odstoupení od smlouvy

- 12.1. Od této smlouvy může odstoupit kterákoliv smluvní strana, pokud lze prokazatelně zjistit podstatné porušení této smlouvy druhou smluvní stranou. Nejdříve však musí druhou stranu vyzvat písemně k odstranění podstatného porušení smlouvy, které musí být provedeno do 7 dnů od doručení této výzvy. Pokud druhá strana do tohoto termínu podstatné porušení této smlouvy neodstraní, nastávají právní účinky odstoupení od smlouvy následujícím dnem.
- 12.2. Podstatným porušením této smlouvy se rozumí zejména:
- a) prodlení zhotovitele se splněním termínu dokončení díla delším než 30 dnů,
  - b) nesplnění kvalitativních ukazatelů zhotovitelem,
  - c) provádění prací zhotovitelem v rozporu s projektovou dokumentací,
  - d) nezaplacení oprávněné ceny díla objednatelem.
- 12.3. Pokud před dokončením díla dojde k odstoupení od smlouvy, provede nezávislý znalecký subjekt ocenění soupisů provedených prací obyčejným rozpočtem stavebních objektů proti zaplaceným částkám a na základě tohoto ocenění bude provedeno vzájemné finanční vyrovnání.
- 12.4. Odstoupení od smlouvy se nedotýká nároku na smluvní pokuty.

### XIII.

#### Závěrečná ustanovení

- 13.1. Zhotovitel prohlašuje, že má všechna potřebná oprávnění nezbytná k provedení a dodání díla.
- 13.2. Podkladem pro uzavření této smlouvy byla nabídka zhotovitele (dále jen „nabídka zhotovitele“), kterou v postavení uchazeče podal do výběrového řízení na zakázku. Podkladem pro uzavření této smlouvy byla rovněž výzva k podání nabídek k zakázce včetně všech jejích příloh.
- 13.3. Jestliže z výzvy k podání nabídek k zakázce nebo nabídky zhotovitele vyplývají zhotoviteli povinnosti vztahující se k realizaci předmětu této smlouvy, avšak tyto povinnosti nejsou výslovně v této smlouvě uvedeny, smluvní strany se pro tento případ dohodly, že i tyto povinnosti zhotovitele jsou součástí obsahu závazkového vztahu založeného touto smlouvou a zhotovitel je povinen je dodržet. Pro výklad této smlouvy je rovněž závazné znění zadávacích podmínek k veřejné zakázce, na základě které je plnění dle této smlouvy realizováno. V případě rozporu této smlouvy se zadávacími podmínkami má přednost znění zadávacích podmínek s tím, že pokud stanoví zadávací podmínky či tato smlouva rozdílný rozsah požadavků na zhotovitele, je pro plnění zhotovitele určující součet těchto povinností (požadavků), tj. jak povinnosti vyplývající ze zadávacích podmínek, tak i z této smlouvy.
- 13.4. Tuto smlouvu lze měnit a doplňovat pouze písemnými, vzestupně číslovanými dodatky, které budou za dodatek smlouvy výslovně označeny a podepsány oprávněnými zástupci obou smluvních stran.
- 13.5. Objednatel má právo po uzavření smlouvy změnit rozsah, provedení a technické parametry díla, a to po předchozí písemné dohodě se zhotovitelem.
- 13.6. Objednatel neumožní změnu smlouvy, která neodpovídá ustanovení § 69 odst. 8 zákona č. 134/2016 Sb.
- 13.7. Zhotovitel není oprávněn převést bez písemného souhlasu objednatele svá práva a závazky, vyplývající z této smlouvy na třetí osobu.
- 13.8. Tuto smlouvu je možno ukončit písemnou dohodou smluvních stran.
- 13.9. Smluvní strany se dohodly, že případné spory budou přednostně řešeny dohodou, pokud by došlo ke sporu bude řešen příslušným českým soudem.
- 13.10. Veškerá jednání o díle s objednatelem či státními orgány budou probíhat v českém jazyce. Veškeré doklady o díle, použitých materiálech a konstrukcích předávané objednateli budou v českém jazyce.
- 13.11. Pro případ zániku závazku před řádným ukončením díla je zhotovitel povinen ihned předat objednateli nedokončené dílo včetně věcí, které opatřil a které jsou součástí díla a uhradit případně vzniklou škodu. Objednatel uhradí zhotoviteli cenu věcí, které opatřil a které se staly součástí díla. Smluvní strany uzavřou dohodu, ve které upraví vzájemná práva a povinnosti.
- 13.12. Tato smlouva je vyhotovena ve 4 vyhotoveních, z nichž každá strana obdrží 2 vyhotovení.
- 13.13. Případná nevynutitelnost nebo neplatnost kteréhokoli článku, odstavce, nebo ustanovení této smlouvy nemá vliv na vynutitelnost nebo platnost ostatních ustanovení této smlouvy. V případě, že by jakýkoli takovýto článek, odstavec nebo ustanovení mělo z jakéhokoli důvodu pozbyt platnosti (zejména z důvodu rozporu s aplikovatelnými zákony a ostatními právními normami), provedou smluvní strany konzultace a dohodnou se na právně přijatelném způsobu provedení záměrů obsažených v té části smlouvy, jež pozbyla platnosti.

- 13.14. Smluvní strany prohlašují, že se pečlivě seznámily s obsahem této smlouvy, smlouvě rozumí, souhlasí se všemi jejími částmi a jsou si vědomy veškerých práv a povinností, z této smlouvy vyplývajících, na důkaz toho připojují své podpisy.
- 13.15. Tato smlouva o dílo nabývá platnosti a účinnosti po vydání rozhodnutí o poskytnutí dotace, pokud se smluvní strany nedohodnou jinak.
- 13.16. Vzhledem k tomu, že předmět této smlouvy je spolufinancován z dotačních fondů, je zhotovitel v souladu s ustanovením § 2 e) zákona č. 320/2001 Sb., o finanční kontrole ve veřejné správě, ve znění pozdějších předpisů, osobou povinnou spolupůsobit při výkonu finanční kontroly a zavazuje se, že umožní provedení kontroly, bude s kontrolními orgány spolupracovat a poskytne kontrolou vyžadované doklady. Všechna ustanovení tohoto bodu platí i pro subdodavatele.
- 13.17. Zhotovitel se zavazuje:
- poskytovat nezbytné informace týkající se dodavatelských činností orgánům provádějícím audit a kontrolu,
  - uchovávat dokumentaci související s realizací zakázky a účetních a daňových záznamů po dobu 15 let od ukončení projektu,
  - poskytovat objednateli – konečnému příjemci, podklady pro Průběžnou/ Závěrečnou monitorovací zprávu, na které se podílejí.
- 13.18. Tato smlouva o dílo se uzavírá na základě řádně vyhlášené a vyhodnocené veřejné soutěže dle zákona č. 134/2016 Sb.

#### XIV. Přílohy

Nedílnou součástí této smlouvy se stávají následující přílohy:

Příloha smlouvy č.:

- Doklad zhotovitele o odpovědnosti za škodu způsobenou třetí osobě na částku min. 10 mil. Kč.
- Seznam poddodavatelů
- Stavební povolení č.j. MUUO/20586/2021/SÚ/Ma ze dne 26.5.2021
- Harmonogram prací a finančního plnění

V Ústí nad Orlicí dne: 22.7.2022

za objednatele:



Roman Langer,  
předseda výkonného výboru

za zhotovitele:



Petr Klár,  
předseda s.r.

SPORT Construction, Inc.  
1000 W. 10th Ave.  
Denver, CO 80202  
Tel: (303) 733-1111  
Fax: (303) 733-1112

SPORT Construction, Inc.  
1000 W. 10th Ave.  
Denver, CO 80202  
Tel: (303) 733-1111  
Fax: (303) 733-1112



## Položkový rozpočet stavby

|  |   |                                   |                          |
|--|---|-----------------------------------|--------------------------|
| Stavba:  | 20210048 ÚSTÍ NAD ORLICÍ-Výměna UT3G a světlometů UO  |                                   |                          |
| Objednatel:  | Tělovýchovná jednota Jiskra Ústí nad Orlicí, z.s.<br>Zborovská 213<br>56201 Ústí nad Orlicí | IČO: 15028658<br>DIČ:             |                          |
| Zhotovitel:  | SPORT Construction, a.s.<br>Újezd 450/40<br>118 00 Praha 1 - Malá Strana                    | IČO: 27752771<br>DIČ: CZ699002976 |                          |
| Vypracoval:  |   |                                   |                          |
| Rozpis ceny  |   |                                   | Celkem                   |
| HSV  |   |                                   | 12 757 580,84            |
| PSV  |   |                                   | 0,00                     |
| MON  |   |                                   | 0,00                     |
| Vedlejší náklady   |   |                                   | 227 800,00               |
| Ostatní náklady  |   |                                   | 0,00                     |
| <b>Celkem</b>  |   |                                   | <b>12 985 380,84</b>     |
| Rekapitulace daní  |   |                                   |                          |
| Základ pro sníženou DPH  | <b>15 %</b>   |                                   | <b>0,00 CZK</b>          |
| Snížená DPH  | <b>15 %</b>   |                                   | <b>0,00 CZK</b>          |
| Základ pro základní DPH  | <b>21 %</b>   |                                   | <b>12 985 380,84 CZK</b> |
| Základní DPH   | <b>21 %</b>   |                                   | <b>2 726 929,98 CZK</b>  |
| Zaokrouhlení   |   |                                   | <b>0,00 CZK</b>          |
| <b>Cena celkem s DPH</b>   |   |                                   | <b>15 712 310,82 CZK</b> |
|  |   |                                   |                          |
| Za zhotovitele   |   | Za objednatele                    |                          |

## Rekapitulace dílčích částí

| Číslo            | Název  | Základ pro sníženou DPH | Základ pro základní DPH | DPH celkem          | Cena celkem          | %         |
|------------------|--|-------------------------|-------------------------|---------------------|----------------------|-----------|
| <b>01</b>        | <b>Výměna UT3G</b>                             | <b>0,00</b>             | <b>11 592 234,44</b>    | <b>2 434 369,23</b> | <b>14 026 603,67</b> | <b>89</b> |
| 2021A048         | Výměna UT3G                                    | 0,00                    | 11 592 234,44           | 2 434 369,23        | 14 026 603,67        | 89        |
| <b>02</b>        | <b>Výměna LED světlometů umělého osvětlení</b> | <b>0,00</b>             | <b>1 393 146,40</b>     | <b>292 560,74</b>   | <b>1 685 707,14</b>  | <b>11</b> |
| 2021B048         | Výměna světlometů                              | 0,00                    | 1 393 146,40            | 292 560,74          | 1 685 707,14         | 11        |
| Celkem za stavbu |  | 0,00                    | 12 985 380,84           | 2 726 929,97        | 15 712 310,81        | 100       |

## Rekapitulace dílů

| Číslo       | Název                            | Typ dílu |  |  | Celkem        | %   |
|-------------|----------------------------------|----------|--|--|---------------|-----|
| _1          | Elektromontáže / materiály       | HSV      |  |  | 1 304 026,40  | 10  |
| _2          | Rozvaděče                        | HSV      |  |  | 81 940,00     | 1   |
| 1           | Zemní práce                      | HSV      |  |  | 239 278,48    | 2   |
| 471         | Umělé povrchy                    | HSV      |  |  | 9 443 071,00  | 73  |
| 569         | Podkladní vrstvy umělých povrchů | HSV      |  |  | 754 162,00    | 6   |
| 913         | Vybavení sportovišť              | HSV      |  |  | 130 031,00    | 1   |
| 96          | Bourání konstrukcí               | HSV      |  |  | 666 112,80    | 5   |
| 99          | Staveništní přesun hmot          | HSV      |  |  | 131 779,16    | 1   |
| HZS         | Hodinové zúčtovací sazby         | HSV      |  |  | 7 180,00      | 0   |
| VN          | Vedlejší náklady                 | VN       |  |  | 227 800,00    | 2   |
| Cena celkem |                                  |          |  |  | 12 985 380,84 | 100 |

## Položkový rozpočet

|    |          |   |
|----|----------|---|
| S: | 20210048 | ÚSTÍ NAD ORLICÍ-Výměna UT3G a světlometů UO |
| O: | 01       | Výměna UT3G                                 |
| R: | 2021A048 | Výměna UT3G                                 |

| P.č.            | Číslo položky | Název položky   | MJ  | Množství    | Cena / MJ | Celkem              |
|-----------------|---------------|---|-----|-------------|-----------|---------------------|
| <b>Díl: 1</b>   |               | <b>Zemní práce</b>  |     |             |           | <b>239 278,48</b>   |
| 1               | 122201102     | Odkopávky nezapažené v hor. 3 do 1000 m3<br><i>/plošná odkopávka stáv. vrstev/<br/>plocha hřiště : ((113,0*71,0)*0,03)</i>  | m3  | 240,69000   | 117,50    | 28 281,08           |
| 2               | 131201110     | Hloubení nezapaž. jam hor.3 do 50 m3, STROJNĚ<br><i>jámy pro zákl.patky branek : (3,14*0,3*0,3)*4</i>   | m3  | 1,13040     | 380,00    | 429,55              |
| 3               | 162701105     | Vodorovné přemístění výkopku z hor.1-4 do 10000 m<br><i>/odvoz výkopku na skládku/<br/>(255,3+1,1304)</i>   | m3  | 256,43040   | 311,50    | 79 878,07           |
| 4               | 167101102     | Nakládání výkopku z hor.1-4 v množství nad 100 m3<br><i>(256,4304)</i>  | m3  | 256,43040   | 68,50     | 17 565,48           |
| 5               | 181101102     | Úprava pláně v zářezích v hor. 1-4, se zhutněním<br><i>/úprava spádování stávající podkladu+zhutnění/<br/>plocha hřiště : (113,0*71,0)</i>  | m2  | 8 023,00000 | 14,10     | 113 124,30          |
| <b>Díl: 471</b> |               | <b>Umělé povrchy</b>  |     |             |           | <b>9 443 071,00</b> |
| 6               | 1003          | Umělý trávnik III.generace v. 62mm<br><i>/cena za kompletní dodávku a montáž umělého trávniku III.generace,včetně vpravení křemičitého a gumigranulátového vsypu a lajnování,barva ZELENÁ s atestací FIFA/<br/><br/>TECHNICKÉ PARAMETRY UM.TRÁVNÍKU III.GENERACE:<br/>Vlas: PE monofilament (čočka profil)<br/>Podkladová textilie: 100% PP<br/>Zátěr: SBR latex<br/>Dělení: 3/4" (+-20%)<br/>Barva: trojbarevná zelená<br/>Výška vláknů: 60mm<br/>Celk.plošná hmotnost: 2700 g/m2 (+-20%)<br/>Propustnost: 1800 l/h/m2 (+-20%)<br/>Hustota vpichů: 7300 vpichů/m2 (+-20%)<br/>Počet stehů na 10 cm: 14 (+-20%)<br/>UV stabilita (QUV-lamp A): 3.000 (+-20%)<br/>plocha hřiště : (113,0*71,0)</i> | m2  | 8 023,00000 | 975,50    | 7 826 436,50        |
| 7               | 1004          | Křemičitý písek-dodávka materiálu pro vsyp<br><i>/dodávka křemičitého písku - kulové zrnitosti 0,6-1,2/<br/>plocha hřiště : (113,0*71,0)</i>  | m2  | 8 023,00000 | 82,50     | 661 897,50          |
| 8               | 1005          | Gumový granulát MIX - černo/šedý<br><i>/dodávka gumového granulátu MIX - černo/šedý/<br/>plocha hřiště : (113,0*71,0)</i>   | m2  | 8 023,00000 | 119,00    | 954 737,00          |
| <b>Díl: 569</b> |               | <b>Podkladní vrstvy umělých povrchů</b>   |     |             |           | <b>754 162,00</b>   |
| 9               | 564801110     | Podklad ze štěrkodrti po zhutnění tloušťky 2 cm frakce 4-8 mm<br><i>plocha hřiště : (113,0*71,0)</i>  | m2  | 8 023,00000 | 53,00     | 425 219,00          |
| 10              | 56480111      | Podklad ze štěrkodrti po zhutnění tloušťky 1 cm<br><i>/hutněné drcené kamenivo fr.0-4mm zakalovací vrstva/<br/>plocha hřiště : (113,0*71,0)</i>   | m2  | 8 023,00000 | 41,00     | 328 943,00          |
| <b>Díl: 913</b> |               | <b>Vybavení sportovišť</b>  |     |             |           | <b>130 031,00</b>   |
| 11              | 953943125     | Osazení kovových předmětů do betonu, 120 kg / kus   | kus | 2,00000     | 759,50    | 1 519,00            |

## Položkový rozpočet

|    |          |   |
|----|----------|---|
| S: | 20210048 | ÚSTÍ NAD ORLICÍ-Výměna UT3G a světlometů UO |
| O: | 01       | Výměna UT3G                                 |
| R: | 2021A048 | Výměna UT3G                                 |

| P.č.           | Číslo položky | Název položky   | MJ     | Množství    | Cena / MJ  | Celkem            |
|----------------|---------------|---|--------|-------------|------------|-------------------|
|                |               | <i>/osazení fotbalových branek/<br/>fotbalové branky : (2)</i>              |        | 2,00000     |            |                   |
| 12             | 91301-1007.NC | Branka fotbalová-hliníková do pouzder                                       | kus    | 2,00000     | 53 400,00  | 106 800,00        |
|                |               | <i>/dodávka fotbalové branky/<br/>fotbalová branka hliníková : (2)</i>      |        | 2,00000     |            |                   |
| 13             | 91301-1008.NC | Pouzdra pro osazení branky  | sada   | 2,00000     | 4 995,00   | 9 990,00          |
|                |               | <i>/dodávka a osazení pouzder/<br/>pouzdra branek : (2)</i>                 |        | 2,00000     |            |                   |
| 14             | 91301-1009.NC | Síť na fotbal.branku-bílá 3mm   | kus    | 2,00000     | 2 365,00   | 4 730,00          |
|                |               | <i>síť fotbalové branky : (2)</i>   |        | 2,00000     |            |                   |
| 15             | 91301-1006.NC | Rohový praporek s kloubem praporek -bílá tyč žlutý praporek, kovové pouzdro | kpl    | 4,00000     | 1 748,00   | 6 992,00          |
|                |               | <i>rohový praporek : (4)</i>  |        | 4,00000     |            |                   |
| <b>Díl: 96</b> |               | <b>Bourání konstrukcí</b>   |        |             |            | <b>666 112,80</b> |
| 16             | 776511810     | Demontáž stávajícího umělého trávníku                                       | m2     | 8 510,00000 | 47,10      | 400 821,00        |
|                |               | <i>plocha hřiště : (115,0*74,0)</i>   |        | 8 510,00000 |            |                   |
| 17             | 961044111     | Vybourání stávajících fotbalových branek                                    | kpl    | 2,00000     | 3 825,00   | 7 650,00          |
| 18             | 979081111     | Odvoz sutí a vybour. hmot na skládku do 1 km                                | t      | 174,20000   | 269,00     | 46 859,80         |
|                |               | <i>/odvoz sutí na skládku odpadu/</i>                                       |        |             |            |                   |
| 19             | 979081121     | Příplatek k odvozu za každý další 1 km                                      | t      | 1 567,80000 | 18,00      | 28 220,40         |
|                |               | <i>/skládka uvažována ve vzdálenosti do 10km/</i>                           |        |             |            |                   |
| 20             | 979082111     | Vnitrostaveništní doprava sutí do 10 m                                      | t      | 174,20000   | 366,00     | 63 757,20         |
|                |               | <i>/přesun sutí v rámci stavby/</i>   |        |             |            |                   |
| 21             | 9799905550R00 | Poplatek za skládku stavební sutí   | t      | 174,20000   | 682,00     | 118 804,40        |
|                |               | <i>/poplatek za uložení umělého trávníku na příslušnou skládku/</i>         |        |             |            |                   |
| <b>Díl: 99</b> |               | <b>Staveništní přesun hmot</b>  |        |             |            | <b>131 779,16</b> |
| 22             | 998222012     | Přesun hmot, zpevněné plochy, kryt z kameniva                               | t      | 1 261,04455 | 104,50     | 131 779,16        |
|                |               | <i>/poplatek za uložení sutí a vybouraných hmot na skládku odpadu/</i>      |        |             |            |                   |
| <b>Díl: VN</b> |               | <b>Vedlejší náklady</b>   |        |             |            | <b>227 800,00</b> |
| 23             | 1004T         | NUS-náklady spojené s umístěním stavby                                      | Soubor | 1,00000     | 227 800,00 | 227 800,00        |

## Položkový rozpočet

|    |          |   |
|----|----------|---|
| S: | 20210048 | ÚSTÍ NAD ORLICÍ-Výměna UT3G a světlometů UO |
| O: | 02       | Výměna LED světlometů umělého osvětlení     |
| R: | 2021B048 | Výměna světlometů                           |

| P.č.            | Číslo položky | Název položky   | MJ  | Množství  | Cena / MJ | Celkem              |
|-----------------|---------------|---|-----|-----------|-----------|---------------------|
| <b>Díl: 1</b>   |               | <b>Elektromontáže / materiály</b>                                       |     |           |           | <b>1 304 026,40</b> |
| 1               | Pol__0001     | Pronájem sklápěcího hydraulického zařízení RLH5                         | den | 1,00000   | 26 990,00 | 26 990,00           |
| 2               | Pol__0002     | Demontáž svítidel, odpojení   | ks  | 16,00000  | 381,00    | 6 096,00            |
| 3               | Pol__0003     | Demontáž výložníků  | ks  | 4,00000   | 405,00    | 1 620,00            |
| 4               | Pol__0004     | Demontáž kabelů ve stožárech  | m   | 304,00000 | 24,10     | 7 326,40            |
| 5               | Pol__0005     | Odpojení tlumívek a kondenzátorů  | ks  | 16,00000  | 272,00    | 4 352,00            |
| 6               | Pol__0006     | Úprava předřadnicové skříně, jištění                                    | kpl | 4,00000   | 2 505,00  | 10 020,00           |
| 7               | Pol__0007     | LED světlomet AAA-LUX typ WS 1550W                                      | ks  | 12,00000  | 75 200,00 | 902 400,00          |
| 8               | Pol__0008     | LED světlomet AAA-LUX typ WS 775W                                       | ks  | 4,00000   | 56 000,00 | 224 000,00          |
| 9               | Pol__0009     | Clona LED světlometu  | ks  | 112,00000 | 360,00    | 40 320,00           |
| 10              | Pol__0011     | Úchyt na stožár pro WS400-775W  | ks  | 4,00000   | 3 535,00  | 14 140,00           |
| 11              | Pol__0012     | Kabel H07Rn-F 3G2,5mm2 uvnitř stožáru 750 V, volně uložený ve stožárech | m   | 312,00000 | 88,50     | 27 612,00           |
| 12              | Pol__0013     | Cestovní náklady  | km  | 200,00000 | 13,90     | 2 780,00            |
| 13              | Pol__0014     | Podružný materiál, režie  | kpl | 1,00000   | 16 070,00 | 16 070,00           |
| 14              | Pol__0010     | výložník SB3 pro 3ks světlometů na stávající stožáry                    | ks  | 4,00000   | 5 075,00  | 20 300,00           |
| <b>Díl: 2</b>   |               | <b>Rozvaděče</b>  |     |           |           | <b>81 940,00</b>    |
| 15              | Pol__0015     | Úprava rozvaděče ovládní/ napojení                                      | kpl | 1,00000   | 12 640,00 | 12 640,00           |
| 16              | Pol__0016     | Řídicí systém INCONTROL, ovládní přes aplikaci mobilního telefonu       | kpl | 1,00000   | 69 300,00 | 69 300,00           |
| <b>Díl: HZS</b> |               | <b>Hodinové zúčtovací sazby</b>   |     |           |           | <b>7 180,00</b>     |
| 17              | Pol__0017     | Revize elektro  | hod | 10,00000  | 718,00    | 7 180,00            |

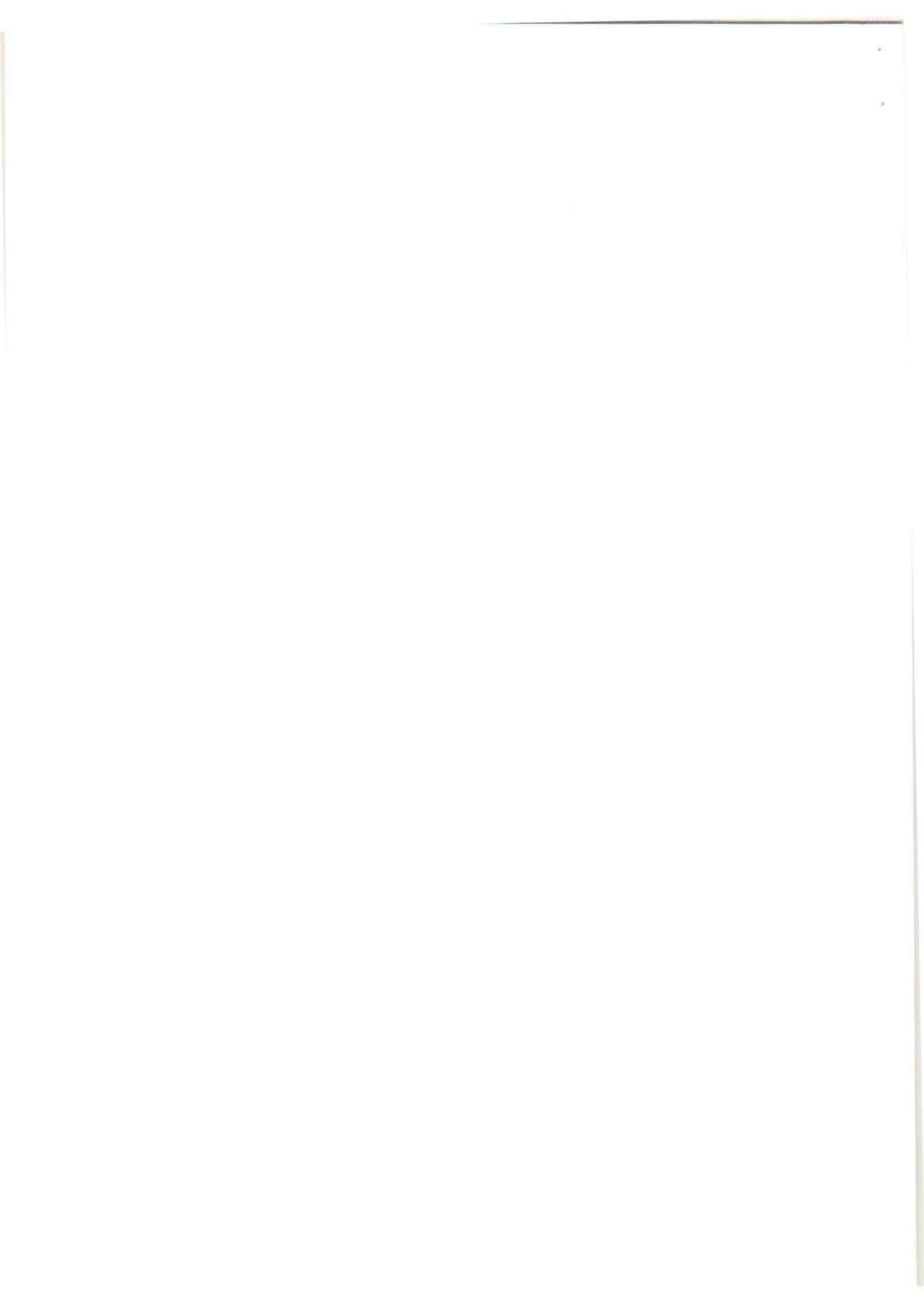



  
**Kooperativa**  
VIENNA INSURANCE GROUP



## Pojistná smlouva

**č. 8603515298**

pro pojištění podnikatelských rizik - TREND 14

**Kooperativa pojišťovna, a.s., Vienna Insurance Group**

se sídlem Pobřežní 665/21, 186 00 Praha 8, Česká republika  
IČO: 47116617, zapsaná v obchodním rejstříku u Městského soudu v Praze, sp. zn. B 1897  
(dále jen "pojistitel")

a

**SPORT Construction a.s.**

Zastoupená:  
Petr Klár, statutární ředitel  
IČO: 27752771  
se sídlem / bydlištěm: Jindřichská 2092, č. or. 28, 110 00 Praha, Česká republika  
Korespondenční adresa je shodná s adresou sídla pojistníka.

(dále jen "pojistník")

**uzavírají**

prostřednictvím pojišťovacího makléře  
**IBS - GROUP S.E.**

(dále jen "pojišťovací makléř")

podle zákona č. 89/2012 Sb., občanský zákoník, v platném znění, tuto pojistnou smlouvu (dále jen "smlouva"), která spolu s pojistnými podmínkami pojistitele uvedenými v článku 1. této smlouvy a přílohami této smlouvy tvoří nedílný celek.

## **ČLÁNEK 1.** **Úvodní ustanovení**

1. Pojistník je zároveň pojištěným.
2. **Předmět činnosti pojištěného ke dni uzavření této smlouvy je vymezen v následujících dokumentech:**  
výpis z obchodního rejstříku ze dne 15.7.2020  
výpis ze živnostenského rejstříku ze dne 15.7.2020
3. **Pro pojištění sjednané touto smlouvou platí občanský zákoník a ostatní obecně závazné právní předpisy v platném znění, ustanovení pojistné smlouvy a následující pojistné podmínky:**

**P-100/14** - Všeobecné pojistné podmínky pro pojištění majetku a odpovědnosti

**ZSU - 500/17** - Zvláštní smluvní ujednání k pojištění odpovědnosti za újmu a dále:

**P-205/14** - Dodatkové pojistné podmínky upravující způsoby zabezpečení

**P-600/14** - Zvláštní pojistné podmínky pro pojištění odpovědnosti za újmu

4. **Doba trvání pojištění**  
**Počátek pojištění: 7.8.2020**

Pojištění se sjednává **na dobu jednoho pojistného roku**. Pojištění se prodlužuje o další pojistný rok, pokud některá ze smluvních stran nesdělí písemně druhé smluvní straně nejpozději šest týdnů před uplynutím příslušného pojistného roku, že na dalším trvání pojištění nemá zájem. V případě nedodržení lhůty pro doručení sdělení uvedené v předchozí větě pojištění zaniká až ke konci následujícího pojistného roku, pro který je tato lhůta dodržena.

**Pojištění však zanikne nejpozději k 6.8.2023** po tomto dni již k prodloužení pojištění nedochází.

## **ČLÁNEK 2.** **Další druhy pojištění**

### **1. POJIŠTĚNÍ ODPOVĚDNOSTI ZA ÚJMU**

#### **1.1 Základní pojištění**

Pojištění se vztahuje na povinnost nahradit újmu **včetně** újmy způsobené **vadou výrobku a vadou práce po předání**.

Pojištění se vztahuje na povinnost nahradit újmu způsobenou v souvislosti s předmětem činnosti pojištěného vymezeného v čl. 1. odst. 2.

Límit pojistného plnění: **50 000 000 Kč**  
Spoluúčast: **20 000 Kč**

Na úhradu všech pojistných událostí nastalých během jednoho pojistného roku poskytne pojistitel odchýlně od čl. 8 odst. 1) ZPP P-600/14 pojistné plnění v souhrnu maximálně do výše limitu pojistného plnění pro pojištění odpovědnosti za újmu.

Pokud činnost (některá z činností), na níž se vztahuje pojištění sjednané touto smlouvou, zahrnuje více oborů či podskupin (dále jen „obory“) – jako např. obory činnosti živnosti volné, vztahuje se pojištění pouze na ty obory, které jsou výslovně uvedeny v dokladu vymezujícím předmět činnosti pojištěného tvořícím přílohu této pojistné smlouvy (např. výpis z živnostenského či jiného veřejného rejstříku). Nemá-li takový doklad k pojistné smlouvě připojen, vztahuje se pojištění na ty obory, které má pojištěný uvedeny v příslušném rejstříku, registru nebo jiné veřejné evidenci ke dni sjednání pojištění.

#### **Hlavní činnosti pojištěného.**

Za hlavní činnosti se považují činnosti s nejvyšším podílem na ročních příjmech pojištěného:

- obchod s gumovým a umělohmotným zbožím
- výroba kovových konstrukcí, kotlů, těles a kontejnerů
- provádění staveb a jejich změn, přípravné práce pro stavby



Předpokladem plnění pojistitele je současné splnění následujících podmínek:

- a) újma byla způsobena v souvislosti s činností, která spadá do předmětu činnosti pojištěného vymezeného v čl. 1. odst. 2,
- b) pojištěný je v době vzniku škodné události oprávněn k provozování příslušné činnosti na základě obecně závazných právních předpisů,
- c) odpovědnost za újmu způsobenou v souvislosti s příslušnou činností není z pojištění vyloučena touto pojistnou smlouvou, pojistnými podmínkami nebo zvláštními ujednáními vztahujícími se k pojištění.

Výše hrubých ročních příjmů za předcházející rok: **350 180 000 Kč**

Pojištěný je povinen oznámit pojistiteli bez zbytečného odkladu zvýšení hrubých ročních příjmů o **více než 20%**

## **1.2 Připojištění**

Sjednává se:

**Připojištění "C", které se vztahuje na odpovědnost za čistou finanční škodu, včetně škody způsobené vadou výrobku a vadou práce po předání**

Nad rámec čl. 1 ZPP P-600/14 se připojištění odpovědnosti za čistou finanční škodu vztahuje na právním předpisem stanovenou povinnost pojištěného nahradit škodu, která vznikla jinému jinak, než jako:

- škoda na věci, kterou se rozumí škoda způsobená na hmotné věci jejím poškozením, zničením nebo ztrátou,
- škoda na živém zvířeti způsobená jeho usmrcením, ztrátou nebo zraněním,
- následná finanční škoda vzniklá jako přímý důsledek újmy na životě nebo zdraví člověka, škody na věci nebo škody na zvířeti.

Kromě výluk uvedených v pojistné smlouvě, pojistných podmínkách nebo smluvních ujednáních vztahujících se k pojištění odpovědnosti za újmu se toto připojištění dále nevztahuje na povinnost nahradit čistou finanční škodu způsobenou:

- a) prodlením se splněním smluvní povinnosti, nedodržením lhůt nebo termínů, s výjimkou lhůt stanovených právním předpisem, soudem nebo jiným orgánem veřejné moci,
- b) porušením takové povinnosti, která byla dohodnuta nebo převzata nad rámec povinností stanovených přímo v právním předpisu, vč. právně závazných technických norem (přísněji, v širším rozsahu),
- c) vadou činností auditora, znalce, advokáta, notáře, likvidátora, samostatného likvidátora pojistných událostí, dražebníka, exekutora nebo poskytovatele zdravotních služeb,
- d) vadou projektové, konstrukční, návrhářské, grafické, vyměřovací či zaměřovací, výzkumné, zkušební, analytické, testovací, kontrolní, dozorové, revizní, informační, poradenské, konzultační, účetní, plánovací, zprostředkovatelské, tlumočnické či překladatelské činnosti, jakékoli duševní tvůrčí činnosti nebo činnosti spočívající v zastupování, oceňování majetku, správě majetku (včetně finančních hodnot) nebo vymáhání pohledávek,
- e) v souvislosti s jakoukoli finanční či platební transakcí, včetně obchodování s cennými papíry či jejich dražby,
- f) v souvislosti s úschovou finančních hodnot,
- g) výkonem funkce člena statutárního nebo kontrolního orgánu právnické osoby,
- h) porušením práv z průmyslového nebo jiného duševního vlastnictví (např. práv na patent, práv z ochranných známek a průmyslových vzorů, práv na ochranu obchodní firmy a označení původu, práv autorských a práv s nimi souvisejících),
- i) poskytováním software nebo hardware, činností související se zpracováním nebo poskytováním dat, hostingovými a souvisejícími činnostmi nebo webovými portály,
- j) porušením povinností mlčenlivosti.

Bez ohledu na jakákoli jiná ujednání - s výjimkou výslovně v pojistné smlouvě uvedeného odchýlného ujednání právě od tohoto ujednání pro připojištění "C" - neuhradí pojistitel čistou finanční škodu, jejíž náhradu je pojištěný povinen poskytnout osobám uvedeným v čl. 2 odst. 4) ZPP P-600/14.

Pojistitel poskytne pojistné plnění z tohoto připojištění také z pojistných událostí vzniklých v důsledku příčiny, která nastala v době trvání připojištění "C" sjednaného u pojistitele uvedeného v této pojistné smlouvě pojistnou smlouvou (případně více na sebe navazujícími pojistnými smlouvami), bezprostředně předcházející(mí) této pojistné smlouvě (podmínkou je nepřetržitě trvání připojištění). Z pojistných událostí uvedených v předchozí větě však nebude poskytnuto pojistné plnění v rozsahu větším, než jaký odpovídá rozsahu připojištění "C" sjednanému pojistnou smlouvou platnou a účinnou v době vzniku příčiny škody.

**Sublimit: 2 000 000 Kč**

Na úhradu všech pojistných událostí nastalých z připojištění "C" během jednoho pojistného roku poskytne pojistitel pojistné plnění v souhrnu maximálně do výše sjednaného sublimitu.

**Spoluúčast: ČR 10 % mín. však 20 000 Kč, Evropa 10 % mín. však 30 000 Kč**

**Připojištění "Z", které se vztahuje na povinnost nahradit újmu způsobenou na movité věci, kterou pojištěný převzal za účelem provedení objednané činnosti (dále jen "převzatá věc"), nebo na movité věci nebo zvířeti, které pojištěný oprávněně užívá nebo požívá (dále jen "užívaná věc").**

Pojištění se nevztahuje na povinnost nahradit újmu na:

- a) užívaných motorových vozidlech,
- b) převzatém zvířeti.
- c) převzatých motorových vozidlech.

Pojištěný je povinen uložit a zabezpečit převzaté a užívané věci podle jejich charakteru a hodnoty tak, aby toto zabezpečení minimálně odpovídalo předepsanému způsobu zabezpečení vyplývajícímu z pojistných podmínek upravujících způsoby zabezpečení. Je-li požadovaný způsob zabezpečení stanoven ve vazbě na horní hranici pojistného plnění, pojištěný porušil povinnost vyplývající z předchozí věty a porušení této povinnosti mělo podstatný vliv na vznik pojistné události, její průběh nebo na zvětšení rozsahu jejích následků, neposkytne pojistitel z takové pojistné události plnění v rozsahu větším, než jaký podle Dodatkových pojistných podmínek upravujících způsoby zabezpečení odpovídá skutečnému způsobu zabezpečení věci v době vzniku pojistné události.

Pojistitel poskytne z tohoto připojištění nad rámec čl. 1 ZPP P-600/14 v případě pojistné události spočívající v povinnosti pojištěného poskytnout náhradu újmy způsobené ztrátou či odcizením klíče příp. obdobného nástroje sloužících k řádnému uzamykání a odemykání (dále jen „klíč“), který pojištěný převzal nebo jej oprávněně užívá v souvislosti s činností, ve vztahu k níž je sjednáno pojištění odpovědnosti za újmu, také náhradu nákladů prokazatelně a účelně vynaložených k odvrácení nebezpečí zneužití klíče k neoprávněnému vniknutí do uzamčeného objektu (prostoru) na:

- a) výměnu stávající vložky (vloček) zámků za vložku stejného či srovnatelného typu, včetně nákladů na pořízení klíčů k nové vložce v množství, v jakém existovaly k vložce vyměňované, nebo
- b) přenastavení vložky a vyrobení nových klíčů té úrovně klíčového systému (např. systému generálního klíče), do které patřil ztracený/ odcizený klíč, v jakém k vložce existovaly před ztrátou či odcizením klíče, pokud je takové řešení technicky možné, nebo
- c) překódování/ přeprogramování zamykacích mechanismů či jejich příslušenství, pokud je takové řešení technicky možné.

Přichází-li v úvahu více možností řešení uvedených pod písm. a) až c), uhradí pojistitel náklady pouze na nejehospodárnější (nejlevnější) z nich.

Náhrada nákladů uvedených pod písm. a) až c) se pro účely tohoto pojištění posuzuje obdobně jako náhrada újmy a platí pro ní přiměřené podmínky vztahující se k odpovědnosti za újmu.

Na úhradu nákladů uvedených pod písm. a) až c) poskytne pojistitel pojistné plnění maximálně do výše **10 % sublimitu pro připojištění „Z“, maximálně však 30 000 Kč** z jedné pojistné události a současně v souhrnu ze všech pojistných událostí nastalých v průběhu jednoho pojistného roku v rámci sublimitu sjednaného pro připojištění „Z“; výše plnění za tyto náklady současně nepřesáhne výši sublimitu sjednaného pro připojištění „Z“.

**Sublimit: 2 000 000 Kč**

**Spoluúčast: 20 000 Kč**

**Připojištění "G", které se vztahuje na:**

- a) náhradu nákladů na hrazené služby vynaložené zdravotní pojišťovnou,
  - b) regresní náhradu orgánu nemocenského pojištění v souvislosti se vznikem nároku na dávku nemocenského pojištění,
- pokud taková povinnost vznikla v důsledku pracovního úrazu nebo nemoci z povolání, které utrpěl zaměstnanec pojištěného.

Tyto náhrady se pro účely pojištění posuzují obdobně jako náhrada újmy a platí pro ně přiměřené podmínky pojištění odpovědnosti za újmu.

**Sublimit: 5 000 000 Kč**

**Spoluúčast: 20 000 Kč**

**Připojištění "O", které se vztahuje na povinnost poskytnout peněžitou náhradu nemajetkové újmy v jiných případech, než jsou uvedeny v čl. 1 odst. 2) ZPP P-600/14, pokud byla přiznána pravomocným rozhodnutím soudu na základě neoprávněného zásahu pojištěného do práva na ochranu osobnosti člověka, k němuž došlo v souvislosti s činností nebo vztahem pojištěného, na něž se vztahuje pojištění sjednané touto pojistnou smlouvou.**

Mimo výluk vyplývajících z příslušných ustanovení pojistných podmínek vztahujících se k pojištění sjednanému touto pojistnou smlouvou se toto připojištění dále nevztahuje na povinnost k peněžité náhradě nemajetkové újmy způsobené:

- a) urážkou, pomluvou,
- b) sexuálním obtěžováním nebo zneužíváním,
- c) porušením práv z průmyslového nebo jiného duševního vlastnictví.
- d) v případech upravených v § 2971 občanského zákoníku (případně ustanovení, které jej nahradí).

Pojistitel je povinen poskytnout pojistné plnění pouze za předpokladu, že jsou současně splněny následující podmínky:

- i) k neoprávněnému zásahu do práva na ochranu osobnosti došlo po dni počátku tohoto připojištění,
- ii) nárok na peněžitou náhradu nemajetkové újmy byl proti pojištěnému poprvé uplatněn v době trvání tohoto připojištění,
- iii) pojištěný uplatnil nárok na plnění proti pojistiteli do 60 dní po zániku tohoto připojištění,

Pojistitel poskytne pojistné plnění z tohoto připojištění také z pojistných událostí vzniklých v důsledku neoprávněného zásahu do práva na ochranu osobnosti, ke kterému došlo v době trvání připojištění "O" sjednaného u pojistitele uvedeného v této pojistné smlouvě pojistnou smlouvou (případně více na sebe navazujícími pojistnými smlouvami), bezprostředně předcházející(m) této pojistné smlouvě (podmínkou je nepřetržitě trvání připojištění).

Z pojistných událostí z připojištění "O" vzniklých v důsledku neoprávněného zásahu do práva na ochranu osobnosti, ke kterému došlo přede dnem počátku pojištění dle této pojistné smlouvy však pojistitel neposkytne pojistné plnění v rozsahu větším, než jaký odpovídá rozsahu připojištění sjednanému pojistnou smlouvou platnou a účinnou v době, kdy došlo k neoprávněnému zásahu do práva na ochranu osobnosti.

Sublimit: 1 000 000 Kč

Spoluúčast: **ČR 10 % min. však 20 000 Kč, Evropa 10 % min. však 30 000 Kč**

Na úhradu všech pojistných událostí nastalých z tohoto připojištění během jednoho pojistného roku poskytne pojistitel pojistné plnění v souhrnu maximálně do výše sublimitu sjednaného pro toto připojištění.

### 1.3 Územní platnost

Pojištění se sjednává s územní platností: území Evropy.

### 1.4 Zvláštní smluvní ujednání vztahující se k pojištění odpovědnosti za újmu

Pojistitel poskytne pojistné plnění za podmínek a v rozsahu pojištění účinných v okamžiku, kdy nastala příčina vzniku újmy; tím nejsou dotčena ujednání uvedená v čl. 5 ZPP P-600/14.

Na úhradu všech pojistných událostí vzniklých z příčin nastalých v průběhu jednoho pojistného roku poskytne pojistitel odchylně od čl. 8 odst. 1) a 2) ZPP P-600/14 pojistné plnění v souhrnu maximálně do výše limitu pojistného plnění (resp. sublimitu, jedná-li se o pojistné události ze specifického rozsahu pojištění, pro který horní hranice pojistného plnění omezena sublimitem).

V případě újmy způsobené vadou výrobku se za příčinu vzniku újmy považuje to, že konkrétní výrobek, který způsobil újmu, byl pojištěným úplatně nebo bezúplatně předán za účelem distribuce nebo používání nebo k němu bylo pojištěným převedeno vlastnické právo.

### Zvláštní ujednání k pojištění odpovědnosti obchodní korporace za újmu členům svých orgánů v souvislosti s výkonem jejich funkce

S ohledem na skutečnost, že výkon funkce člena orgánu obchodní korporace je velmi obdobný výkonu práce zaměstnance v pracovněprávním vztahu, se ujednává, že odpovědnost pojištěného, coby obchodní korporace, za újmu způsobenou členům svých orgánů při výkonu jejich funkce nebo v souvislosti s jejím výkonem se bude posuzovat přiměřeně odpovědnosti zaměstnavatele za škodu způsobenou zaměstnanci při plnění pracovních úkolů nebo v přímé souvislosti s ním podle pracovněprávních předpisů. Toto ujednání však nemá vliv na platnost a účinnost výluk z pojištění ani jiných ustanovení omezujících pojistné krytí, není-li dále ujednáno jinak. Ujednává se, že pro případ újmy způsobené pojištěným, coby obchodní korporací, členovi

svého orgánu v souvislosti s výkonem jeho funkce ve smyslu přechodního odstavce se ruší ustanovení čl. 2 odst. 4) písm. b) ZPP P-600/14.

Ujednává se, že pro případ újmy způsobené pojištěným, coby obchodní korporací, členovi svého orgánu v souvislosti s výkonem jeho funkce ve smyslu přechodního odstavce se odchylně od čl. 2 odst. 1) písm. b) ZPP P-600/14 pojištění vztahuje i na povinnost pojištěného nahradit újmu způsobenou v souvislosti s vlastnictvím nebo provozem motorového vozidla; pojištění se však nevztahuje na povinnost pojištěného nahradit újmu, pokud:

a) v souvislosti se škodnou událostí bylo nebo mohlo být uplatněno právo na plnění z pojištění odpovědnosti za újmu (škodu) sjednaného ve prospěch pojištěného jinou pojišťovací smlouvou (zejména z povinného pojištění odpovědnosti za újmu způsobenou provozem vozidla),

b) jde o újmu, jejíž náhrada je předmětem povinného pojištění odpovědnosti za újmu způsobenou provozem vozidla, ale právo na plnění z takového pojištění nemohlo být uplatněno z důvodu, že:

i) byla porušena povinnost takové pojištění uzavřít,

ii) jde o vozidlo, pro které právní předpis stanoví výjimku z povinného pojištění odpovědnosti za újmu způsobenou provozem vozidla, nebo

iii) k újmě došlo při provozu vozidla na pozemní komunikaci, na které bylo toto vozidlo provozováno v rozporu s právními předpisy, nebo

c) ke vzniku újmy došlo při účasti na motoristickém závodě nebo soutěži nebo v průběhu přípravy na ně.

#### **Sjednává se připojištění odpovědnosti za újmu způsobenou znečištěním životního prostředí.**

Připojištění odpovědnosti za újmu způsobenou znečištěním životního prostředí se odchylně od čl. 2 odst. 1) písm. t) ZPP P-600/14 vztahuje na právním předpisem stanovenou povinnost pojištěného nahradit újmu způsobenou znečištěním životního prostředí, pokud k němu došlo v důsledku náhlé, nahodilé, mimořádné, částečně nebo zcela neovladatelné události (skutečnosti) v souvislosti s činností nebo vztahem pojištěného, ve vztahu k nimž je touto pojišťovací smlouvou sjednáno pojištění (dále jen „příčina znečištění“), a to bez ohledu na to, jestli ke vzniku újmy došlo v důsledku náhlé a nahodilé poruchy ochranného zařízení. Z tohoto připojištění poskytne pojistitel v případě pojistné události také náhradu přiměřených a účelně vynaložených nákladů na zamezení, odstranění nebo neutralizování úniku nebo šíření znečišťující látky, pokud v jeho důsledku bezprostředně hrozí vznik újmy na životě, zdraví nebo majetku osoby odlišné od pojištěného, na jejíž náhradu se vztahuje pojištění sjednané touto pojišťovací smlouvou.

Odchylně od čl. 5 odst. 2) až 4) ZPP P-600/14 je pojistitel povinen poskytnout pojistné plnění z tohoto připojištění za předpokladu, že jsou současně splněny následující podmínky:

a) příčina znečištění nastala v době trvání tohoto připojištění,

b) první projev újmy na životním prostředí vzniklé v důsledku příčiny znečištění nastal v době trvání tohoto připojištění,

c) pojištěný zjistil, že došlo ke vzniku příčiny znečištění, do 72 hodin od jejího vzniku,

d) první újma způsobená znečištěním životního prostředí nastala do 72 hodin od vzniku příčiny znečištění,

e) pojištěný oznámil pojistiteli neprodleně, nejpozději však do 30 dnů od vzniku příčiny znečištění:

i) vynaložení nákladů na zamezení, odstranění nebo neutralizování úniku nebo šíření znečišťující látky, ke kterému došlo (dochází) v důsledku příčiny znečištění,

ii) nárok na náhradu újmy, který byl vůči němu v souvislosti se znečištěním životního prostředí uplatněn,

f) pojištěný uplatnil nárok na plnění proti pojistiteli do 30 dnů po doručení oznámení dle písm. e), nebude-li mezi pojistitelem a pojištěným dohodnuto jinak.

Mimo výluk a omezení pojistného plnění vyplývajících z příslušných ustanovení pojistné smlouvy a pojistných podmínek vztahujících se k pojištění odpovědnosti za újmu sjednanému touto pojišťovací smlouvou se toto připojištění dále nevztahuje na povinnost pojištěného nahradit újmu způsobenou:

a) poškozením, zničením nebo ztrátou majetku, který je součástí přírodního nebo kulturního dědictví; změnou, poškozením nebo zničením charakteristických prvků krajiny; vyhynutím živočišného nebo rostlinného druhu,

b) změnou, poškozením nebo zničením přirozeného stavu nebo vlastností složek životního prostředí (např. ovzduší, povrchových a podzemních vod, hornin, půdy, fauny a flory, ekosystémů), které nejsou ve vlastnictví žádné fyzické ani právnické osoby,

c) na planě rostoucích rostlinách a volně žijících živočichách,

d) nenáhlým, pozvolným nebo postupným působením nebezpečných látek nebo běžným vlivem provozu na okolí (např. déletrvajícím ukládáním kalů a sedimentů vzniklých po zpracování odpadních vod),

e) znečištěním životního prostředí z doby před vznikem příčiny znečištění (staré zátěže),

f) v důsledku porušení obecně závazných norem a opatření vydaných k tomu oprávněnými orgány, pokud toto

- porušení bylo nebo s přihlédnutím ke všem okolnostem mohlo být známo pojištěnému, statutárnímu orgánu nebo jeho členu nebo kompetentním řídicím pracovníkům pojištěného před vznikem škodné události,
- g) v důsledku špatného technického stavu, nedostatečně nebo vadně provedené údržby, pokud tyto skutečnosti byly nebo s přihlédnutím ke všem okolnostem mohly být známy pojištěnému, statutárnímu orgánu nebo jeho členu nebo kompetentním řídicím pracovníkům pojištěného před vznikem škodné události,
  - h) v důsledku používání technologického zařízení na nakládání s odpady či ochranného zařízení po skončení doby jeho použitelnosti deklarované výrobcem nebo jiným k tomu oprávněným subjektem,
  - i) tak, že nemohla být zjištěna v době, kdy nastala škodná událost, neboť to tehdejší stav vědeckých a technických znalostí neumožňoval,
  - j) tak, že její úhrady lze dosáhnout z jiného pojištění pojištěného, a to v rozsahu plnění z tohoto jiného pojištění,
  - k) v důsledku závažné havárie ve smyslu platných právních předpisů.

Pro vyloučení všech pochybností se ujednává, že toto připojištění se nevztahuje na jakoukoli odpovědnost, povinnost a/nebo náklady vyplývající ze z. č. 167/2008 Sb., o předcházení ekologické újmy a o její nápravě a o změně některých zákonů, a/nebo Směrnice Evropského parlamentu a Rady 2004/35/ES o odpovědnosti za životní prostředí v souvislosti s prevencí a nápravou škod na životním prostředí a/nebo obdobných platných právních předpisů. Z připojištění odpovědnosti za újmu způsobenou znečištěním životního prostředí ve výše uvedeném rozsahu poskytne pojistitel pojistné plnění maximálně do výše sublimitu 1 000 000 Kč z jedné pojistné události a současně ze všech pojistných událostí nastalých v průběhu jednoho pojistného roku v rámci limitu pojistného plnění sjednaného pro základní pojištění.

Připojištění odpovědnosti za újmu způsobenou znečištěním životního prostředí pro územní rozsah ČR se sjednává se spoluúčastí 10%, mín. 20 000 Kč a pro územní rozsah Evropa se sjednává se spoluúčastí 10%, mín. 30 000 Kč.

Pro škody na věcech zaměstnanců se pojištění sjednává bez spoluúčasti.

Pro vyloučení všech pochyb se ujednává, že pro pojištění obecné odpovědnosti za újmu a pojištění odpovědnosti za újmu způsobenou vadou výrobku a vadou práce po předání, pojištění cizích věcí užívaných a převzatých, nákladů zdravotní pojišťovny a regresy dávek nemocenského pojištění, odpovědnosti z provozu pracovních strojů a odpovědnosti obchodní korporace za újmu členům svých orgánů v souvislosti s výkonem jejich funkce se pro územní rozsah ČR sjednává spoluúčast ve výši 20 000 Kč a pro územní rozsah Evropa 30 000 Kč.

### **ČLÁNEK 3.**

#### **Zvláštní údaje a ujednání**

Pokud je věc umělecké, historické nebo sběratelské hodnoty současně cenným předmětem, musí být uložena a zabezpečena tak, aby toto zabezpečení minimálně odpovídalo předepsanému způsobu zabezpečení cenných předmětů vyplývajícímu z pojistných podmínek upravujících způsobu zabezpečení.

Kromě dokumentů uvedených v článku 1, odst. 3) této pojistné smlouvy se pojištění řídí rovněž smluvními ujednáními SUO-505/17, které jsou přílohou této pojistné smlouvy.

### **ČLÁNEK 4.**

#### **Údaje o makléři**

Pojistník prohlašuje, že uzavřel s pojišťovacím makléřem **IBS - GROUP S.E.** smlouvu, na jejímž základě pojišťovací makléř vykonává zprostředkovatelskou činnost v pojišťovníctví pro pojištěníka, a to v rozsahu této smlouvy.

**ČLÁNEK 5.**  
**Údaje o pojistném**

**1. Pojistné:**

|  |                   |
|--|-------------------|
| <b>Pojštění odpovědnosti za újmu - základní</b>                  |                   |
| Roční pojistné .....   | 368 004 Kč        |
| <b>Pojštění odpovědnosti za újmu - připojištění</b>              |                   |
| Roční pojistné .....   | 28 575 Kč         |
| <b>Celkové roční pojistné před úpravou .....</b>                 | <b>396 579 Kč</b> |
| <b>Sjednává se běžné pojistné s pojistným obdobím 12 měsíců.</b> |                   |
| <b>Sleva za délku pojistného období .....</b>                    | <b>-5 %</b>       |
| <b>Jiná sleva / přírážka .....</b>                               | <b>-35 %</b>      |
| <b>Celkem sleva / přírážka .....</b>                             | <b>-40 %</b>      |
| <b>Celkové roční pojistné po úpravě .....</b>                    | <b>237 947 Kč</b> |
| <b>Pojistné za pojistné období .....</b>                         | <b>237 947 Kč</b> |

**2. Pojistné za pojistné období je splatné vždy:**  
k 07.08.

každého roku na účet pojistitele.  
Peněžní ústav: Česká spořitelna a.s.  
Číslo účtu: 2226222  
Kód banky: 0800  
Konstantní symbol: 3558  
Variabilní symbol: 8603515298

QR kód k vyplnění platebního příkazu  
na platbu prvního pojistného:



**ČLÁNEK 6.**  
**Hlášení škodných událostí**

Vznik škodné události hlásí pojistník bez zbytečného odkladu na níže uvedené kontaktní údaje:

Kooperativa pojišťovna, a.s., Vienna Insurance Group  
CENTRUM ZÁKAZNICKÉ PODPORY  
Centrální podatelna  
Brněnská 634  
664 42 Modřice  
Tel: 957 105 105  
www.koop.cz

**ČLÁNEK 7.**  
**Prohlášení pojistníka**

1. Pojistník potvrzuje, že před uzavřením pojistné smlouvy převzal v listinné nebo, s jeho souhlasem, v jiné textové podobě (např. na trvalém nosiči dat) informace pro klienta a informace o zpracování osobních údajů v neživotním pojištění a seznámil se s nimi. Pojistník si je vědom, že se jedná o důležité informace, které mu napomohou porozumět podmínkám sjednávaného pojištění, obsahují upozornění na důležité aspekty pojištění i významná ustanovení pojistných podmínek.
2. Pojistník dále potvrzuje, že v dostatečném předstihu před uzavřením pojistné smlouvy převzal v listinné nebo jiné textové podobě (např. na trvalém nosiči dat) dokumenty uvedené v čl. 1 odst. 3) smlouvy a seznámil se s nimi. Pojistník si je vědom, že tyto dokumenty tvoří nedílnou součást pojistné smlouvy a upravují rozsah pojištění, jeho omezení (včetně výluk), práva a povinnosti účastníků pojištění a následky jejich porušení a další podmínky pojištění a pojistník je jimi vázán stejně jako pojistnou smlouvou.
3. Pojistník prohlašuje, že má pojistný zájem na pojištění pojištěného, pokud je osobou od něj odlišnou.

4. Pojistník potvrzuje, že adresa jeho trvalého pobytu/bydliště či sídla a kontakty elektronické komunikace uvedené v této pojistné smlouvě jsou aktuální, a souhlasí, aby tyto údaje byly v případě jejich rozporu s jinými údaji uvedenými v dříve uzavřených pojistných smlouvách, ve kterých je pojistníkem nebo pojištěným, využívány i pro účely takových pojistných smluv. S tímto postupem pojistník souhlasí i pro případ, kdy pojistitel oznámí změnu adresy trvalého pobytu/bydliště či sídla nebo kontaktů elektronické komunikace v době trvání této pojistné smlouvy.
5. Pojistník prohlašuje, že věci nebo jiné hodnoty pojistného zájmu pojištěné touto pojistnou smlouvou nejsou k datu uzavření smlouvy pojištěny proti stejným nebezpečím u jiného pojistitele, pokud není v článku "Zvláštní údaje a ujednání" této smlouvy výslovně uvedeno jinak.
6. Pokud tato pojistná smlouva, resp. dodatek k pojistné smlouvě (dále jen "smlouva") podléhá povinnosti uveřejnění v registru smluv (dále jen "registru") ve smyslu zákona č. 340/2015 Sb., zavazuje se pojistník k jejímu uveřejnění v rozsahu, způsobem a ve lhůtách stanovených citovaným zákonem. To nezbavuje pojistitele práva, aby smlouvu uveřejnil v registru sám, s čímž pojistník souhlasí. Pokud je pojistník odlišný od pojištěného, pojistník dále potvrzuje, že pojištěný souhlasí s uveřejněním smlouvy. Při vyplnění formuláře pro uveřejnění smlouvy v registru je pojistník povinen vyplnit údaje o pojistiteli (jako smluvní straně), do pole "Datová schránka" uvést: **n6tetn3** a do pole "Číslo smlouvy" uvést: **8603515298**. Pojistník se dále zavazuje, že před zasláním smlouvy k uveřejnění zajistí znečitelnění neuveřejnitelných informací (např. osobních údajů o fyzických osobách). Smluvní strany se dohodly, že ode dne nabytí účinnosti smlouvy jejím zveřejněním v registru se účinky pojištění, včetně práv a povinností z něj vyplývajících, vztahují i na období od data uvedeného jako počátek pojištění (resp. od data uvedeného jako počátek změn provedených dodatkem, jde-li o účinky dodatku) do budoucna.

#### **ČLÁNEK 8.** **Zpracování osobních údajů**

1. V následující části jsou uvedeny základní informace o zpracování Vašich osobních údajů. Tyto informace se na Vás uplatní, pokud jste fyzickou osobou. Více informací, včetně způsobu odvolání souhlasu, možnosti podání námítky v případě zpracování na základě oprávněného zájmu, práva na přístup a dalších práv, naleznete v dokumentu Informace o zpracování osobních údajů v neživotním pojištění, který je trvale dostupný na webové stránce [www.koop.cz](http://www.koop.cz) v sekci "O pojišťovně Kooperativa".
2. **Souhlas se zpracováním osobních údajů pro účely marketingu**  
Pojistitel bude s Vaším souhlasem zpracovávat Vaše **identifikační a kontaktní údaje, údaje pro ocenění rizika při vstupu do pojištění a údaje o využívání služeb**, a to pro účely:
  - a) zaslání slev či jiných nabídek třetích stran, a to i elektronickými prostředky,
  - b) zpracování Vašich osobních údajů nad rámec oprávněného zájmu pojistitele za účelem vyhodnocení Vašich potřeb a zaslání relevantnějších nabídek (jedná se o některé případy sledování Vašeho chování, spojování osobních údajů shromážděných pro odlišné účely, použití pokročilých analytických technik).Tento souhlas je dobrovolný, platí po dobu neurčitou, můžete jej však kdykoliv odvolat. V případě, že souhlas neudělíte nebo jej odvoláte, nebudou Vám zaslány nabídky třetích stran a některé nabídky pojistitele nebudou možné plně přizpůsobit Vaším potřebám. Máte také právo kdykoliv požadovat přístup ke svým osobním údajům.

Pojistník:

**SOUHLASÍM**                       **NESOUHLASÍM**

#### **3. Informace o zpracování osobních údajů bez Vašeho souhlasu**

##### **3.1. Zpracování pro účely plnění smlouvy a oprávněných zájmů pojistitele**

Pojistník bere na vědomí, že jeho identifikační a kontaktní údaje, údaje pro ocenění rizika při vstupu do pojištění a údaje o využívání služeb zpracovává pojistitel:

- a) pro účely kalkulace, návrhu a uzavření pojistné smlouvy, posouzení přijatelnosti do pojištění, správy a ukončení pojistné smlouvy a likvidace pojistných událostí, když v těchto případech jde o zpracování nezbytné pro **plnění smlouvy**, a
- b) pro účely zajištění řádného nastavení a plnění smluvních vztahů s pojistníkem, zajištění a soupojištění, statistiky a cenotvorby produktů, ochrany právních nároků pojistitele a prevence a odhalování pojistných podvodů a jiných protiprávních jednání, když v těchto případech jde o zpracování založené na základě **oprávněných zájmů** pojistitele. Proti takovému zpracování máte právo kdykoliv podat námítku, která může být uplatněna způsobem uvedeným v Informacích o zpracování osobních údajů v neživotním pojištění.

### 3.2. Zpracování pro účely plnění zákonné povinnosti

Pojistník bere na vědomí, že jeho identifikační a kontaktní údaje a údaje pro ocenění rizika při vstupu do pojištění pojišťitel dále zpracovává ke **splnění své zákonné povinnosti** vyplývající zejména ze zákona upravujícího distribuci pojištění a zákona č. 69/2006 Sb., o provádění mezinárodních sankcí.

### 3.3. Zpracování pro účely přímého marketingu

Pojistník bere na vědomí, že jeho identifikační a kontaktní údaje a údaje o využívání služeb může pojišťitel také zpracovávat na základě jeho **oprávněného zájmu** pro účely zasílání svých reklamních sdělení a nabízení svých služeb; nabídku od pojišťitele můžete dostat elektronicky (zejména SMSkou, e-mailem, přes sociální sítě nebo telefonicky) nebo klasickým dopisem či osobně od zaměstnanců pojišťitele.

Proti takovému zpracování máte jako pojištník právo kdykoli podat námitku. Pokud si nepřejete, aby Vás pojišťitel oslovoval s jakýmkoli nabídkami, zaškrtněte prosím toto pole:

### 4. Povinnost pojištníka informovat třetí osoby

Pojistník se zavazuje informovat každého pojištěného, jenž je osobou odlišnou od pojištníka, a případně další osoby, které uvedl v pojistné smlouvě, o zpracování jejich osobních údajů.

### 5. Informace o zpracování osobních údajů zástupce pojištníka

Zástupce právnické osoby, zákonný zástupce nebo jiná osoba oprávněná zastupovat pojištníka bere na vědomí, že její identifikační a kontaktní údaje pojišťitel zpracovává na základě **oprávněného zájmu** pro účely kalkulace, návrhu a uzavření pojistné smlouvy, správy a ukončení pojistné smlouvy, likvidace pojistných událostí, zajištění a soupojištění, ochrany právních nároků pojišťitele a prevence a odhalování pojistných podvodů a jiných protiprávních jednání. Proti takovému zpracování má taková osoba právo kdykoli podat námitku, která může být uplatněna způsobem uvedeným v Informacích o zpracování osobních údajů v neživotním pojištění.

#### Zpracování pro účely plnění zákonné povinnosti

Zástupce právnické osoby, zákonný zástupce nebo jiná osoba oprávněná zastupovat pojištníka bere na vědomí, že identifikační a kontaktní údaje pojišťitel dále zpracovává ke **splnění své zákonné povinnosti** vyplývající zejména ze zákona upravujícího distribuci pojištění a zákona č. 69/2006 Sb., o provádění mezinárodních sankcí.

6. Podpisem pojistné smlouvy potvrzujete, že jste se důkladně seznámil se smyslem a obsahem souhlasu se zpracováním osobních údajů a že jste se před jejich udělením seznámil s dokumentem **Informace o zpracování osobních údajů v neživotním pojištění**, zejména s bližší identifikací dalších správců, rozsahem zpracovávaných údajů, právními základy (důvody), účely a dobou zpracování osobních údajů, způsobem odvolání souhlasu a právy, která Vám v této souvislosti náleží.

## ČLÁNEK 9.

### Závěrečná ustanovení

1. Návrh pojišťitele na uzavření pojistné smlouvy (dále jen "nabídka") musí být pojištníkem přijat ve lhůtě stanovené pojišťitelem, a není-li taková lhůta stanovena, pak do jednoho měsíce ode dne doručení nabídky pojištníkově. Odpověď s dodatkem nebo odchylkou od nabídky se nepovažuje za její přijetí, a to ani v případě, že se takovou odchylkou podstatně nemění podmínky nabídky.
2. Pojišťitel neposkytne pojistné plnění ani jiné plnění či službu z pojistné smlouvy v rozsahu, v jakém by takové plnění nebo služba znamenaly porušení mezinárodních sankcí, obchodních nebo ekonomických sankcí či finančních embarg, vyhlášených za účelem udržení nebo obnovení mezinárodního míru, bezpečnosti, ochrany základních lidských práv a boje proti terorismu. Za tyto sankce a embarga se považují zejména sankce a embarga Organizace spojených národů, Evropské unie a České republiky. Dále také Spojených států amerických za předpokladu, že neodporují sankcím a embargům uvedeným v předchozí větě.
3. Pojistná smlouva je vyhotovena ve 3 stejnopisech. Pojištník obdrží 1 stejnopis, pojišťitel si ponechá 1 stejnopis a pojišťovací makléř obdrží 1 stejnopis.
4. Tato smlouva obsahuje přílohy: Smluvní ujednání SUO-505/17.



Pojistná smlouva uzavřena dne: 23.7.2020  
Jméno, příjmení/název zástupce pojistitele (získatele): Mgr. Filip Machula  
Zaměstnanec pojistitele  
Získatelské číslo: 30114

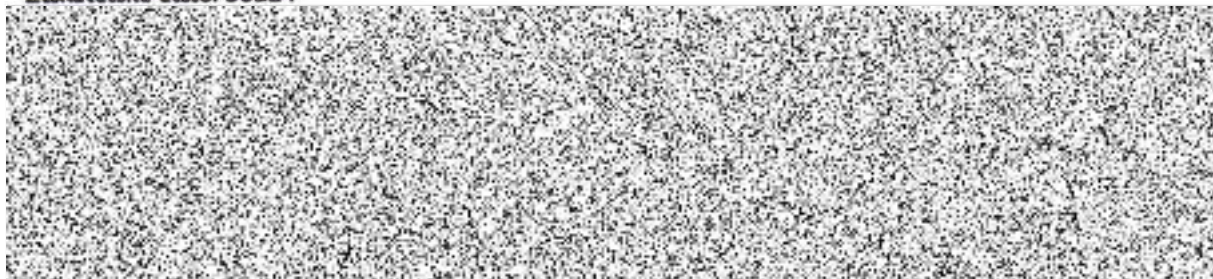

Tato zvláštní smluvní ujednání (dále jen "ZSU") jsou nedílnou součástí pojistné smlouvy.

V případě, že je jakékoli ustanovení těchto ZSU v rozporu s ustanovením pojistné smlouvy, má přednost příslušné ustanovení pojistné smlouvy. Nejsou-li ustanovení pojistné smlouvy a těchto ZSU v rozporu, platí ustanovení pojistné smlouvy i ZSU zároveň.

V případě, že je jakékoli ustanovení pojistných podmínek vztahujících se k pojištění odpovědnosti za újmu v rozporu s ustanovením těchto ZSU, má přednost příslušné ustanovení ZSU. Nejsou-li ustanovení pojistných podmínek a ZSU v rozporu, platí ustanovení pojistných podmínek a ZSU zároveň.

### Článek 1

#### Další výluky z pojištění

Vedle výluk vyplývajících z příslušných ustanovení pojistných podmínek a pojistné smlouvy se pojištění nevztahuje na povinnost nahradit újmu způsobenou v souvislosti s:

- a) provozováním **tržnic a stánkovým prodejem v tržnicích**,
- b) provozováním **zastaváren, heren, non-stop pohostinských zařízení** (restaurací, barů apod.),
- c) provozováním a pořádáním akcí **motoristického sportu, paintballových střelnic, bobových a motokárových drah, vozítek segway, lanových parků, bungee jumpingu, zorbingu, potápění, parasailingu, swoopingu, surfingu, raftingu, canyoningu a obdobných aktivit**,
- d) provozováním a pořádáním **circusových představení, pouť a pouťových atrakcí, zábavních parků**,
- e) pořádáním **tanečních zábav a diskoték pro více než 500 návštěvníků**,
- f) pořádáním koncertů a hudebních festivalů; tato výluka se neuplatní ve vztahu ke koncertům a festivalům v oblasti vážné, lidové nebo dechové hudby,
- g) činností **kaskadérů**,
- h) **porušováním integrity lidské kůže**; tato výluka se vztahuje pouze na povinnost nahradit újmu způsobenou na životě nebo zdraví v důsledku porušení integrity lidské kůže,
- i) **ochranou majetku a osob a službami soukromých detektivů**,
- j) činností **agentury práce**,
- k) **směnářskou činností**,
- l) **hornickou činností a činností prováděnou hornickým způsobem, ražbou tunelů a štol**,
- m) výrobou, opravami, úpravami, přepravou, nákupem, prodejem, půjčováním, uschováváním a znehodnocováním zbraní a **bezpečnostního materiálu**.

### Článek 2

#### Další výluky z pojištění odpovědnosti za újmu způsobenou vadou výrobku a vadou práce po předání

Vedle výluk vyplývajících z příslušných ustanovení pojistné smlouvy a pojistných podmínek se pojištění odpovědnosti za újmu způsobenou vadou výrobku a vadou práce po předání nevztahuje na povinnost nahradit újmu způsobenou v souvislosti s:

- a) výsledky **projektové, konstrukční, analytické, testovací, poradenské, konzultační, účetní, plánovací, vyměřovací nebo zaměřovací, výzkumné, překladatelské a jakékoli duševní tvůrčí činnosti**,
- b) výsledky **zkušební, kontrolní a revizní činnosti**, s výjimkou zkoušek, kontrol a revizí elektrických, plynových, hasících, tlakových nebo zdvihacích zařízení, zařízení sloužících k vytápění nebo chlazení a určených technických zařízení v provozu,
- c) **zastupováním, zprostředkovatelskou činností, správou majetku a jiných finančních hodnot**,
- d) poskytováním **software**, zpracováním a poskytováním **dat a informací**,
- e) poskytováním technických služeb k ochraně majetku a osob (např. montáž EZS, EPS), jde-li o újmu způsobenou v souvislosti s jakoukoli **nefunkčností či sníženou funkčností zařízení (systémů) určených k ochraně majetku a osob**,
- f) obchodem s **léčivými**, s výjimkou obchodu s volně prodejnými léčivými přípravky mimo lékárny,
- g) poskytováním **zdravotní a veterinární péče**,
- h) provozováním **tělovýchovných a sportovních zařízení, organizováním sportovní činnosti, poskytováním tělovýchovných služeb, poskytováním kosmetických, masérských, rekondičních a regeneračních služeb**,
- i) prováděním **geologických prací**,
- j) **úpravou a rozvodem vody, výrobou, rozvodem, distribucí a prodejem elektrické energie, plynu, tepla apod.** (tato výluka se vztahuje pouze na odpovědnost osob zabývajících se úpravou, výrobou, rozvodem, distribucí nebo prodejem předmětných médií),
- k) obchodem s **erotickým zbožím**.

### Článek 3

#### Pojištění odpovědnosti z provozu pracovních strojů

- 1) Pojištění se vztahuje i na povinnost pojištěného nahradit újmu způsobenou v souvislosti s **vlastnictvím nebo provozem motorového vozidla sloužícího jako pracovní stroj**, včetně újmy způsobené výkonem činností pracovního stroje (odchylně od čl. 2 odst. 1) písm. b) ZPP P-600/14).
- 2) Pojištění se však nevztahuje na povinnost pojištěného nahradit újmu, pokud:
- a) v souvislosti se škodnou událostí bylo nebo mohlo být uplatněno právo na plnění z pojištění odpovědnosti za újmu (škodu) sjednaného ve prospěch pojištěného jinou pojistnou smlouvou (zejména z povinného pojištění odpovědnosti za újmu způsobenou provozem vozidla), nebo
  - b) jde o újmu, jejíž náhrada je předmětem povinného pojištění odpovědnosti za újmu způsobenou provozem vozidla, ale právo na plnění z takového pojištění nemohlo být uplatněno z důvodu, že:
    - i. byla porušena povinnost takové pojištění uzavřít,
    - ii. jde o vozidlo, pro které právní předpis stanoví výjimku z povinného pojištění odpovědnosti za újmu způsobenou provozem vozidla, nebo
    - iii. k újmě došlo při provozu vozidla na pozemní komunikaci, na které bylo toto vozidlo provozováno v rozporu s právními předpisy,
  - c) jde o újmu, jejíž náhrada je právním předpisem vyloučena z povinného pojištění odpovědnosti za újmu způsobenou provozem vozidla,
  - d) ke vzniku újmy došlo při účasti na motoristickém závodě nebo soutěži nebo v průběhu přípravy na ně.
- 3) Pojistitel poskytne z pojištění dle tohoto článku pojistné plnění:
- a) v případě újmy způsobené výkonem činností pracovního stroje, která nemá původ v jeho jízdě, nejvýše do částky odpovídající sjednanému limitu pojistného plnění pro pojištění odpovědnosti za újmu a v jeho rámci (sublimit),
  - b) v případech neuvedených pod písm. a) nejvýše do částky odpovídající sjednanému limitu pojistného plnění pro pojištění odpovědnosti za újmu, maximálně však do výše **500 000 Kč** ze všech pojistných událostí nastalých v průběhu jednoho pojistného roku v rámci limitu pojistného plnění sjednaného pro základní pojištění odpovědnosti za újmu (sublimit).

#### Článek 4

##### Rozsah pojištění ve vztahu k vyjmenovaným případům odpovědnosti za újmu

- 1) Z pojištění odpovědnosti za újmu způsobenou v souvislosti s:
  - a) nakládáním s **nebezpečnými chemickými látkami a přípravky, stlačenými nebo zkapalněnými plyny** (odchylně od čl. 2 odst. 1) písm. s) ZPP P-600/14),
  - b) **provozováním vodovodů a kanalizací, úpravou a rozvodem vody**; výluka vyplývající z čl. 2 odst. 1 písm. r) ZPP P - 600/14 není dotčena,
  - c) pořádáním **kulturních, prodejních a obdobných akcí, provozováním tělovýchovných a sportovních zařízení, organizováním sportovní činnosti, poskytováním tělovýchovných služeb**,
  - d) stavbou, opravami a likvidací **lodí**,
  - e) výstavbou a údržbou **přehrad, pracemi pod vodou**,poskytne pojistitel pojistné plnění do výše sjednaného limitu pojistného plnění pro pojištění odpovědnosti za újmu, maximálně však do výše **5 000 000 Kč** ze všech pojistných událostí nastalých v průběhu jednoho pojistného roku v rámci limitu pojistného plnění sjednaného pro základní pojištění odpovědnosti za újmu (sublimit).
- 2) Z pojištění odpovědnosti za újmu způsobenou vadou výrobku a vadou práce po předání v souvislosti s:
  - a) **výrobou a obchodem s motorovými vozidly a dalšími motorovými dopravními prostředky**, včetně jejich **součástí a příslušenství**,
  - b) výrobou a prodejem **pohonných hmot**,
  - c) prováděním **revizí elektrických, plynových, hasících, tlakových nebo zdvihacích zařízení, zařízení sloužících k vytápění nebo chlazení a určených technických zařízení v provozu**,
  - d) poskytováním **technických služeb**,
  - e) provozováním **útluků a jiných obdobných zařízení pečujících o zvířata**,poskytne pojistitel pojistné plnění do výše sjednaného limitu pojistného plnění pro pojištění odpovědnosti za újmu, maximálně však do výše **5 000 000 Kč** ze všech pojistných událostí nastalých v průběhu jednoho pojistného roku v rámci limitu pojistného plnění sjednaného pro základní pojištění odpovědnosti za újmu (sublimit).
- 3) Z pojištění odpovědnosti za újmu způsobenou vadou výrobku vzniklou **spojením nebo smísením vadného výrobku s jinou věcí a újmu vzniklou dalším zpracováním nebo opracováním vadného výrobku** poskytne pojistitel pojistné plnění (odchylně od čl. 3 odst. 2) písm. d) ZPP P-600/14) do výše sjednaného limitu pojistného plnění pro pojištění odpovědnosti za újmu, maximálně však do výše **5 000 000 Kč** ze všech pojistných událostí nastalých v průběhu jednoho pojistného roku v rámci limitu pojistného plnění sjednaného pro základní pojištění odpovědnosti za újmu (sublimit).

## Článek 5

### Pojištění odpovědnosti za újmu vyplývající z vlastnictví, držby nebo jiného oprávněného užívání nemovitosti

- 1) Pokud je pojišťnou smlouvou sjednáno pojištění odpovědnosti za újmu:
  - a) způsobenou v souvislosti s **realitní činností**,
  - b) způsobenou v souvislosti s **pronájmem nemovitosti** nebo
  - c) **výslovně** v rozsahu odpovědnosti za újmu **vyplývající z vlastnictví nebo držby nemovitosti**,  
vztahuje se takové pojištění odchylně od čl. 1 odst. 6) ZPP P-600/14 na povinnost pojištěného nahradit újmu vyplývající z vlastnictví nebo držby **pouze těch nemovitostí**, které jsou v době vzniku škodné události z pojištění odpovědnosti za újmu **majetkově pojištěny** u pojišťitele uvedeného v této pojišťné smlouvě (i jinou pojišťnou smlouvou) **proti živelním pojišťným nebezpečím**, a pozemků k takovým nemovitostem příslušejících.
- 2) Pojištění se nad rámec čl. 1 odst. 6) ZPP P-600/14 vztahuje na povinnost pojištěného nahradit újmu **vyplývající z vlastnictví nebo držby těch nemovitostí** (vč. pozemků k nim příslušejících), které:
  - a) **slouží k výkonu činnosti**, pro kterou je touto pojišťnou smlouvou **sjednáno pojištění**, nebo
  - b) jsou v době vzniku škodné události z pojištění odpovědnosti za újmu sjednaného touto pojišťnou smlouvou **majetkově pojištěny** touto pojišťnou smlouvou **proti živelním pojišťným nebezpečím**.
- 3) Pojištění odpovědnosti za újmu vyplývající z vlastnictví nemovitosti, která je v době vzniku škodné události z pojištění odpovědnosti za újmu sjednaného touto pojišťnou smlouvou **majetkově pojištěná** u pojišťitele uvedeného v této pojišťné smlouvě **proti živelním pojišťným nebezpečím**, se odchylně od čl. 2 odst. 4) písm. b) a c) ZPP P-600/14 vztahuje také na případnou odpovědnost pojištěného za újmu způsobenou osobám uvedeným v citovaných ustanoveních.
- 4) Odchylně od čl. 2 odst. 4 písm. b) a c) ZPP P-600/14 se pojištění vztahuje také na případnou odpovědnost za škodu, za kterou pojištěný odpovídá osobám uvedeným v citovaných ustanoveních, pokud se jedná o škodu způsobenou na budově oprávněně užívané pojištěným k provozování činnosti, na kterou se vztahuje pojištění odpovědnosti za újmu sjednané touto pojišťnou smlouvou, a pozemku k takové budově příslušejícímu, a to za podmínky, že předmětná budova je v době vzniku škodné události z pojištění odpovědnosti za újmu sjednaného touto pojišťnou smlouvou **majetkově pojištěna** u pojišťitele uvedeného v této pojišťné smlouvě **proti živelním pojišťným nebezpečím**. Z pojištění v tomto rozšířeném rozsahu poskytne pojišťitel ze všech pojišťných událostí vzniklých v průběhu jednoho pojišťného roku pojišťné plnění v souhrnu maximálně do výše limítu pojišťného plnění pro pojištění odpovědnosti za újmu a v jeho rámci ("sublimit"), výše plnění ze všech pojišťných událostí vzniklých v průběhu jednoho pojišťného roku však současně nesmí v souhrnu přesáhnout výši pojišťné částky sjednané pro majetkové pojištění předmětné budovy **proti živelním pojišťným nebezpečím** u pojišťitele uvedeného v této pojišťné smlouvě.

## SEZNAM PODDODAVATELŮ

### VÝMĚNA UT3G A OSVĚTLENÍ

Tělovýchovná jednota Jiskra Ústí nad Orlicí, z.s.

| Číslo | Popis části veřejné zakázky   | Označení poddodavatele<br>(obchodní firma, IČ)                                     | Podíl v % |
|-------|---|--|-----------|
| 1.    | Prokázání splnění kvalifikace - profesní způsobilost §77 odst.2 písm. a) ZZVZ<br>Činnost poddodavatele je tímto stanovena jako dohled nad činnostmi spojenými s dodávkou zeměměřičských prací – zaměření, vytyčovací práce a zaměření skutečného stavu, případné zajištění certifikace. | AZIMUT CZ s.r.o.<br>Hrdlořežská 21/31<br>190 00 Praha 9 – Hrdlořezy<br>IČ 27140091 | 1 %       |

V Kroměříži dne 22.7.2022

Petr Klár, předseda s.r.  
SPORT Construction a.s.



Letting me know that I have  
the correct info. I  
am a student  
of the University of  
California, Berkeley  
and I am currently  
studying for my  
degree in Computer Science.



# Městský úřad Ústí nad Orlicí

## stavební úřad

Č.j.: MUUO/20586/2021/SÚ/Ma  
Číslo spisu: 3708/2021  
Spisová značka: SÚ-000-Ma/3708/2021  
Poč. listů: 1  
Poč. příloh: 0  
Poč. lis. př.: 0

Oprávněná úř. osoba: Marčík  
Tel: 465 514 239 777 736 338  
E-mail: marcik@muuo.cz  
Datum: 26. května 2021  
Místo: Ústí nad Orlicí

Tělovýchovná jednota Jiskra Ústí nad Orlicí, z.s., IČO: 15028658, Zborovská 213, 562 01 Ústí nad Orlicí 1

## SDĚLENÍ

Dne 25.5.2021 jste podali žádost o stanovisko k udržovacím pracím „výměna umělého trávníku UT3G a osvětlení na stávajícím fotbalovém hřišti“ na pozemcích „poz. p. č. 2566/1, 2566/2, 2566/3, 2566/4, 2566/5, 2566/16, 2566/21, 2566/22, 2572/5, 2572/6, 2654/44 v katastrálním území Ústí nad Orlicí.

Popis stavby

- výměna stávajícího vysloužilého umělého travnatého povrchu fotbalového hřiště s případnými nezbytnými opravami poškozených obrubníků
- výměna výbojkových světlometů stávajícího umělého osvětlení fotbalového hřiště s umělým trávníkem za nové LED světlometry

Stavební úřad Městského úřadu Ústí nad Orlicí, jako stavební úřad příslušný dle ustanovení § 13 odst. 1 písm. c) zákona č. 183/2006 Sb., o územním plánování a stavebním řádu (stavební zákon), v platném znění (dále jen "stavební zákon") Vám k výše uvedenému podání sděluje, že výše uvedené udržovací práce dle § 103 odst. 1 písm. c) stavebního zákona nevyžadují stavební povolení ani ohlášení.

Petr Marčík  
vedoucí stavebního úřadu

### Doručí se:

Tělovýchovná jednota Jiskra Ústí nad Orlicí, z.s., Zborovská 213, 562 01 Ústí nad Orlicí 1

adresa: Sychrova 16, 562 24 Ústí nad Orlicí  
tel.:   
fax: 

IČ: 00279676 DIČ: CZ00279676  
email: podatelna@muuo.cz  
web: <http://www.ustinadorlici.cz>

### bankovní spojení:

KB Ústí nad Orlicí,   
ID datové schránky: bxcbwmg

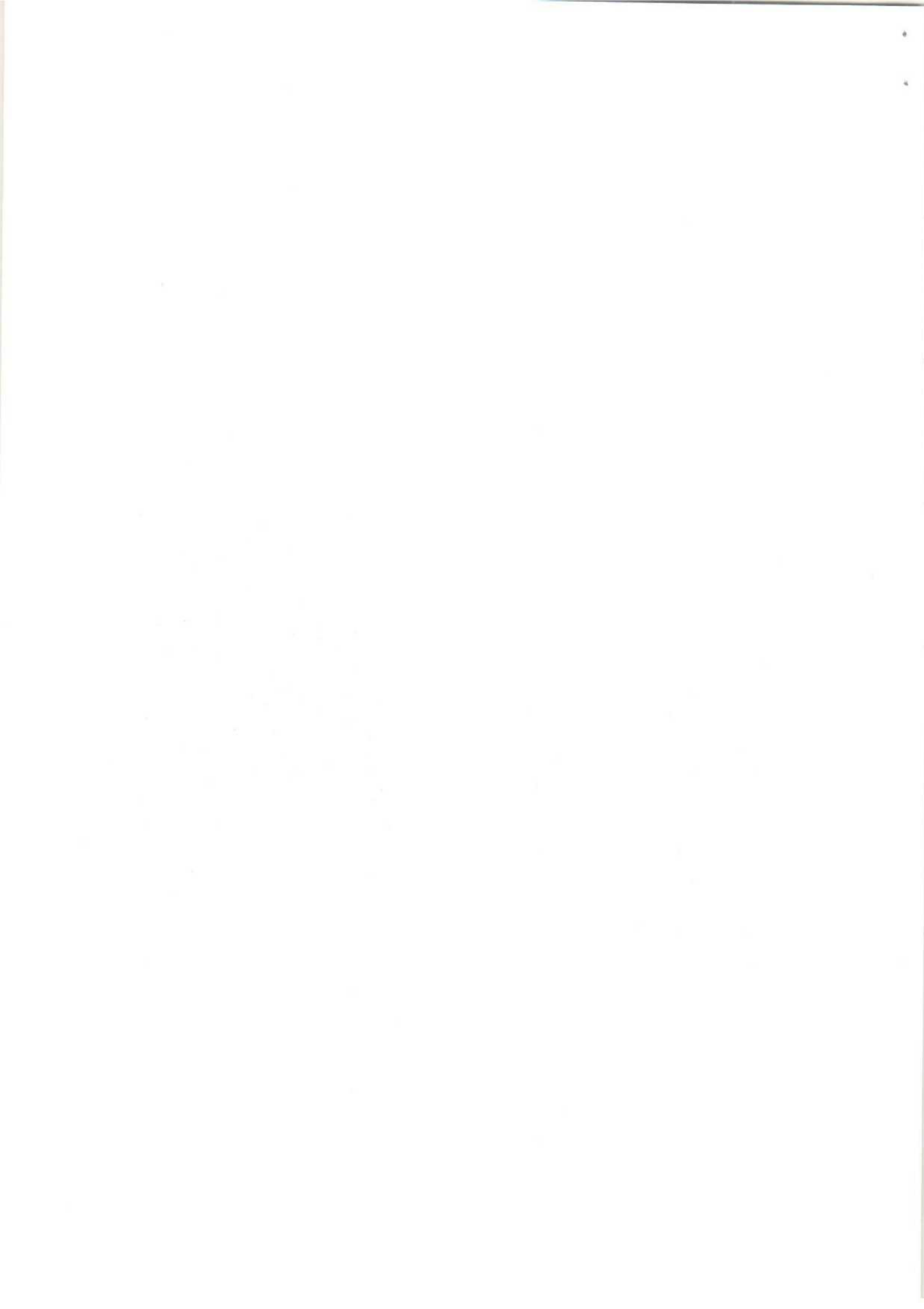



## Harmonogram stavby: 20210048 ÚSTÍ NAD ORLICÍ-Výměna UT3G a světlometů UO

Zhotovitel :

| Číslo     | Název                               | Začátek činnosti | Konec činnosti | Cena (Kč)  | Počet prac. dní | srpen 2022 | září 2022 |           |           |         | říjen 2022 |        |           |         | listopad 2022 |   |   |   | prosinec 2022 |   |   |   | leden 2023 |   |   |   | únor 2023 |   |   |   | březen 2023 |   |   |   | duben 2023 |   |   |   | květen 2023 |   |   |   | červen 2023 |
|-----------|-------------------------------------|------------------|----------------|------------|-----------------|------------|-----------|-----------|-----------|---------|------------|--------|-----------|---------|---------------|---|---|---|---------------|---|---|---|------------|---|---|---|-----------|---|---|---|-------------|---|---|---|------------|---|---|---|-------------|---|---|---|-------------|
|           |                                     |                  |                |            |                 | 4          | 1         | 2         | 3         | 4       | 1          | 2      | 3         | 4       | 1             | 2 | 3 | 4 | 1             | 2 | 3 | 4 | 1          | 2 | 3 | 4 | 1         | 2 | 3 | 4 | 1           | 2 | 3 | 4 | 1          | 2 | 3 | 4 | 1           | 2 | 3 | 4 | 1           |
| 20210048  | ÚSTÍ NAD ORLICÍ-Výměna UT3G a svě   | 01.09.2022       | 31.05.2023     | 12 985 381 | 273             |            |           |           |           |         |            |        |           |         |               |   |   |   |               |   |   |   |            |   |   |   |           |   |   |   |             |   |   |   |            |   |   |   |             |   |   |   |             |
| 01        | Výměna UT3G                         | 01.09.2022       | 31.05.2023     | 11 592 234 | 273             |            |           |           |           |         |            |        |           |         |               |   |   |   |               |   |   |   |            |   |   |   |           |   |   |   |             |   |   |   |            |   |   |   |             |   |   |   |             |
| 2021 A048 | Výměna UT3G                         | 01.09.2022       | 31.05.2023     | 11 592 234 | 273             |            |           |           |           |         |            |        |           |         |               |   |   |   |               |   |   |   |            |   |   |   |           |   |   |   |             |   |   |   |            |   |   |   |             |   |   |   |             |
| 1         | Zemní práce                         | 03.09.2022       | 10.10.2022     | 239 278    | 38              |            |           |           |           |         |            |        |           |         |               |   |   |   |               |   |   |   |            |   |   |   |           |   |   |   |             |   |   |   |            |   |   |   |             |   |   |   |             |
| 471       | Umělé povrchy - dodávka a pokládka  | 01.10.2022       | 26.11.2022     | 6 065 152  | 57              |            |           |           |           |         |            |        |           |         |               |   |   |   |               |   |   |   |            |   |   |   |           |   |   |   |             |   |   |   |            |   |   |   |             |   |   |   |             |
| 471       | Umělé povrchy - vsypy               | 01.03.2023       | 05.04.2023     | 3 377 919  | 36              |            |           |           |           |         |            |        |           |         |               |   |   |   |               |   |   |   |            |   |   |   |           |   |   |   |             |   |   |   |            |   |   |   |             |   |   |   |             |
| 569       | Podkladní vrstvy umělých povrchů    | 10.09.2022       | 30.10.2022     | 754 162    | 51              |            |           |           |           |         |            |        |           |         |               |   |   |   |               |   |   |   |            |   |   |   |           |   |   |   |             |   |   |   |            |   |   |   |             |   |   |   |             |
| 913       | Vybavení sportovišť                 | 01.04.2023       | 31.05.2023     | 130 031    | 61              |            |           |           |           |         |            |        |           |         |               |   |   |   |               |   |   |   |            |   |   |   |           |   |   |   |             |   |   |   |            |   |   |   |             |   |   |   |             |
| 96        | Bourání konstrukci                  | 01.09.2022       | 03.10.2022     | 666 113    | 33              |            |           |           |           |         |            |        |           |         |               |   |   |   |               |   |   |   |            |   |   |   |           |   |   |   |             |   |   |   |            |   |   |   |             |   |   |   |             |
| 99        | Stavební přesun hmot                | 01.09.2022       | 31.05.2023     | 131 779    | 273             |            |           |           |           |         |            |        |           |         |               |   |   |   |               |   |   |   |            |   |   |   |           |   |   |   |             |   |   |   |            |   |   |   |             |   |   |   |             |
| VN        | Vedlejší náklady                    | 01.09.2022       | 31.05.2023     | 227 800    | 273             |            |           |           |           |         |            |        |           |         |               |   |   |   |               |   |   |   |            |   |   |   |           |   |   |   |             |   |   |   |            |   |   |   |             |   |   |   |             |
| 02        | Výměna LED světlometů umělého osvět | 01.09.2022       | 10.12.2022     | 1 393 146  | 101             |            |           |           |           |         |            |        |           |         |               |   |   |   |               |   |   |   |            |   |   |   |           |   |   |   |             |   |   |   |            |   |   |   |             |   |   |   |             |
| 2021 B048 | Výměna světlometů                   | 01.09.2022       | 10.12.2022     | 1 393 146  | 101             |            |           |           |           |         |            |        |           |         |               |   |   |   |               |   |   |   |            |   |   |   |           |   |   |   |             |   |   |   |            |   |   |   |             |   |   |   |             |
| _1        | Elektromontáže / materiály          | 24.09.2022       | 03.12.2022     | 1 304 026  | 71              |            |           |           |           |         |            |        |           |         |               |   |   |   |               |   |   |   |            |   |   |   |           |   |   |   |             |   |   |   |            |   |   |   |             |   |   |   |             |
| _2        | Rozvaděče                           | 05.11.2022       | 10.12.2022     | 81 940     | 36              |            |           |           |           |         |            |        |           |         |               |   |   |   |               |   |   |   |            |   |   |   |           |   |   |   |             |   |   |   |            |   |   |   |             |   |   |   |             |
| HZS       | Hodinové zúčtovací sazby            | 19.11.2022       | 10.12.2022     | 7 180      | 22              |            |           |           |           |         |            |        |           |         |               |   |   |   |               |   |   |   |            |   |   |   |           |   |   |   |             |   |   |   |            |   |   |   |             |   |   |   |             |
|           | Finanční plnění bez DPH za měsíc    |                  |                |            |                 |            | 1 260 485 | 4 475 935 | 3 420 167 | 121 956 | 40 831     | 36 880 | 2 949 595 | 572 619 | 106 913       |   |   |   |               |   |   |   |            |   |   |   |           |   |   |   |             |   |   |   |            |   |   |   |             |   |   |   |             |
|           | Finanční plnění bez DPH za rok      |                  |                |            |                 |            | 9 278 543 |           |           |         | 3 706 838  |        |           |         |               |   |   |   |               |   |   |   |            |   |   |   |           |   |   |   |             |   |   |   |            |   |   |   |             |   |   |   |             |

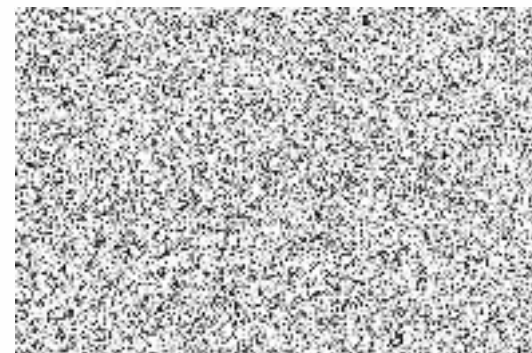

THE UNIVERSITY OF CHICAGO  
LIBRARY